

ANEXĂ LA HCL NR.33 /22.04.2021.

JUDEȚUL BIHOR
CONSILIUL LOCAL AL
COMUNEI CEICA

Cod poștal-417155

CUI-4784210



România, jud.Bihor

Ceica, Str.Principală,

nr.67, tel.0259324464

fax 0259/324463

www.ceica.ro

primaria.ceica@cjbihor.ro

comunaceica@gmail.com

STATUTUL COMUNEI CEICA JUDEȚUL BIHOR 2021

CAPITOLUL I

Prezentarea generala a unitatii administrativ-teritoriale

CAPITOLUL II

Autoritatile administratiei publice locale

CAPITOLUL III

Cai de comunicatii

CAPITOLUL IV

**Principalele institutii care isi desfasoara activitatea
pe raza teritoriala a unitatii administrativ-teritoriale**

CAPITOLUL V

Functiuni economice ale unitatii administrativ-teritoriale

CAPITOLUL VI

Bunurile din patrimoniul unitatii administrativ-teritoriale

CAPITOLUL VII

Serviciile publice existente

CAPITOLUL VIII

**Atribuirea si schimbarea denumirilor de strazi,
piete si de obiective de interes public local**

CAPITOLUL IX

**Societatea civila, respectiv partidele politice,
sindicatelor, cultele si organizatiile nonguvernamentale**

CAPITOLUL X

Participare publica

CAPITOLUL XI

Cooperare sau asociere

CAPITOLUL XII

Dispozitii tranzitorii si finale

CADRUL LEGAL

- CONSTITUȚIA ROMÂNIEI

-Ordinul Nr. 25 /2021 pentru aprobarea modelului orientativ al statutului unitatii administrativ-teritoriale, precum si a modelului orientativ al regulamentului de organizare si functionare a consiliului local

-OUG nr.57/2019 privind Codul Administrativ

-Legea nr.52/2003, republicată, privind transparența decizională în administrația publică - Monitorul Oficial nr.749 din 3 decembrie 2013

-Legea nr. 554/2004, modificată privind contenciosul administrativ

Monitorul Oficial nr. 1154 din 7 decembrie 2004

-Legea nr. 273/2006, modificată, privind finanțele publice locale

-Legea nr. 227/2015 – Codul fiscal și normele metodologice de aplicare a acestuia, modificată;

-Legea nr. 51/2006 republicată și modificată, privind serviciile de utilitate publică

-Declarația Universală a Drepturilor Omului

-Hotărârea nr.1085/2003 pentru aplicarea unor prevederi ale Legii nr. 161/2003 privind unele masuri pentru asigurarea transparenței în exercitarea demnitatilor publice, a functiilor publice și în mediul de afaceri, prevenirea si sanctionarea coruptiei, referitoare la implementarea Sistemului Electronic National

-Cartea Europeană a Autonomiei Locale și Descentralizării

-Legea nr.195/2006 privind descentralizarea administrativă, modificată;

Capitolul I: PREZENTAREA GENERALĂ A COMUNEI CEICA

Art.1(1) Comuna este unitatea administrativ-teritorială în care se exercită autonomia locală și în care se organizează și funcționează autorități ale administrației publice locale.

(2) Comuna este persoana juridică de drept public, cu capacitate juridică deplină și patrimoniu propriu. Acestea sunt subiecte juridice de drept fiscal, titular ale codului de înregistrare fiscală și ale conturilor deschise la unitățile teritoriale de trezorerie, precum și la unitățile bancare. Comuna este titular al drepturilor și obligațiilor ce decurg din contractele privind administrarea bunurilor care aparțin domeniului public și privat în care acestea sunt parte, precum și din raporturile cu alte persoane fizice sau juridice, în condițiile legii.

(3) În justiție comuna este reprezentată, după caz, de primar,

(4) Pentru apărarea intereselor unităților administrativ-teritoriale, primarul, stă în judecată ca reprezentant legal și nu în nume personal.

(5) Primarul, poate împuternici o persoană cu studii superioare juridice de lungă durată din cadrul aparatului de specialitate al primarului, sau un avocat care să reprezinte interesele unității administrativ-teritoriale, precum și ale autorităților administrației publice locale respective, în justiție.

(6) Comuna CEICA este unitatea administrativ teritorială cu personalitate juridică din județul Bihor, România, formată din satele Ceica, Bucium, Ceișoara, Cotiglet, Corbești, Dușești și Incești, ai căror locuitori formează o comunitate umană, unitară care are ca scop fundamental al vieții și activității sale înlăptuirea binelui comun și fericirea tuturor membrilor săi.

(7) Comunitatea și autoritățile sale reprezentative asigură condiții optime ca fiecare dintre statele care o compun să-și păstreze și să-și promoveze identitatea exprimată prin valorile, obiceiurile și tradițiile proprii în condițiile stabilite de legile țării, de prezentul statut și de celelalte acte de autoritate locală.

(8) Comuna Ceica este situată în partea sud a județului Bihor, pe drumul național DN 76 Oradea-Beiuș la 30 km de municipiul reședință de județ Oradea. fiind situat la jumătatea distanței dintre reședința județului Bihor - municipiul Oradea și un vechi oraș al județului nostru orașul Beiuș,

(9) Comuna Ceica se învecinează cu următoarele unități administrativ-teritoriale :

la nord și nord-est comuna Drăgești și comuna Copăcel ;

la est – comuna Dobrești ;

la sud-comunele Sâmbăta și Holod ;

la vest – comuna Lăzăreni ;

(10) Poziția în cadrul județului

(11) Comuna este aşezată geografic aproximativ în centrul judeţului Bihor, fiind învecinată la sud cu comuna Sâmbăta, la vest cu comuna Lăzăreni, la est cu comuna Dobreşti, la nord cu comunele Drăgeşti şi Copăcel.

Înainte de anul 1968, actuala unitate administrativ-teritorială, respectiv comuna Ceica, nu avea în componenţa sa actuală satele Ceişoara, Cotiglet şi Corbeşti, acestea făcând parte din comuna Cotiglet.

La reorganizarea administrativ-teritorială din anul 1968, comuna Cotiglet a fost desfiinţată, iar satele aparţinătoare au fost înglobate în comuna Ceica.

Comuna Ceica este formată din şapte localităţi, dum cum urmează:

Ceica, centrul de comună, cu sediul Primăriei în localitatea Ceica, nr.67, judeţul Bihor, CUI-4784210, cod poştal-417155, e-mail primaria.ceica@cjbihor.ro sau comunaceica@gmail.com, tel.0259324464,0259324460 ,fax 0259324463, site-ceica.ro

Bucium, amplasat de-a lungul drumului naţional Deva-Beiuş-Oradea. Localitatea Bucium se află la 2,8 km distanţă faţă de reşedinţa de comună Ceica şi la 31 km de municipiul Oradea, respectiv municipiul Beiuş.

Localitatea *Ceişoara* este aşezată în zona centrală a judeţului Bihor, într-o regiune colinară dezvoltată de-a lungul văii Ceişoara. Faţă de reşedinţa de comună Ceica, localitatea Ceişoara se află la 3 km distanţă, iar faţă de municipiul Oradea la 34 km.

Poziţia comunei Ceica în cadrul judeţului Bihor

Localitatea *Corbeşti*, se află situată în partea de nord-est a comunei, în zona centrală a judeţului Bihor. Este o localitate de deal, aşezată pe un teren cu denivelări. Localitatea este străbătută de două drumuri comunale: Corbeşti-Ceişoara-Ceica şi Corbeşti-Topa de Sus-Hidişel-Sâmbăta. Se află la 8 km distanţă de reşedinţa de comună şi la 61 km faţă de municipiul Oradea.

Localitatea *Cotiglet* este amplasată într-o zonă de dealuri. S-a dezvoltat de-a lungul văii Cotiglet. Accesul în localitatea Cotiglet se face din drumul naţional Deva-Beiuş-Oradea. Se găseşte la 6 km faţă de reşedinţa de comună Ceica şi la 38 km faţă de municipiul Oradea.

Localitatea *Duşeşti* este situată în partea centrală a judeţului Bihor, într-o zonă colinară. Localitatea s-a dezvoltat de-a lungul drumului naţional Oradea-Beiuş-Deva, aflându-se la 2,5 km distanţă de reşedinţa de comună Ceica şi la mijlocul distanţei Oradea-Beiuş, adică 31 km.

Localitatea *Inceşti* este aşezată într-o zonă colinară. Faţă de reşedinţa de comună Ceica, se află la distanţa de 3 km, iar faţă de reşedinţa de judeţ la 34 km. Accesul în localitate se face pe drumul comunal ce se bifurcă din drumul naţional Deva-Beiuş.

(12) Populaţia comunei Ceica număra **3562** locuitori, conform datelor Institutului Naţional de Statistică cu privire la ultimul recensământ al populaţiei şi locuinţelor;

(13) Potrivit prevederilor Legii nr. 351/2001 privind aprobarea Planului de amenajare a teritoriului național cu modificările și completările ulterioare - Secțiunea a IV-a - Rețeaua de localități, rangul localităților componente ale comunei CEICA, este:

- satul CEICA - rangul IV - sat reședință de comună;
- satele Bucium, Ceișoara, Cotiglet, Corbești, Dușești și Incești, - rangul V - sate componente ale comunei.

(5) Prezentarea suprafețelor terenurilor din comună sunt prevăzute în anexa nr. 2 la prezentul statut.

Art.2. (1) Comuna Ceica dispune de o rețea hidrografică formată din râuri.

(2) Pe teritoriul comunei se găsesc o floră și faună diverse.

(3) Comuna Ceica dispune de o mare diversitate de soluri.

(4) Denumirea și lungimea râurilor, denumirea florei și faunei de pe raza comunei Ceica, se regăsesc în anexa 3 la regulament.

Art.3. Primele dovezi ale existenței umane în Bihor aparțin încă din paleolitic (circa 50.000-35.000 ani), iar descoperirile arheologice ce aparțin neoliticului dovedesc continuitatea vieții pe parcursul mai multor decenii.

Primii locuitori au venit în comuna Ceica din regiunea moților, prin anul 1700 fiind aduse mai multe familii de ruteni (sau cum își zic urmașii lor: „tăuți”), cum ar fi familiile: Cmec, Filoc și Rusneac.

Bătrânii povesteau că acest sat poate fi socotit de două ori înființat, odată la începutul organizării sale ca și comună politică, iar apoi reorganizarea lui după foametea din anul 1790, când din lipsa de alimente au murit aproape toți locuitorii satului.

Rămânând satul pustiu, s-au adus aici oameni din părțile Beiușului și din alte locuri unde populația era mai deasă.

Viața satelor în Bihor începe prin prezența celei mai vechi culturi neolitice: cultura Criș. La Râpa, lângă Tinca, s-au descoperit unelte de piatră, ceramică și o statueta de lut ars – o femeie – prima imagine artistică a omului, din epoca pietrei, din județul Bihor.

Cele mai multe descoperiri neolitice din Bihor aparțin culturii Tisa, identificată la Oradea, Valea lui Mihai, Suplacu de Barcău, Salonta.

În județul Bihor se află o așezare ce a dat numele unei importante civilizații, în epoca tracică a bronzului, prin cultura Otomani.

Din epoca traco-dacică sunt cunoscute stațiunile, din prima epocă a fierului, de la Sântion, Râpa, Valea lui Mihai, Cociuba Mare și Tășad, cu locuințe din lemn, unelte din lemn, unelte din fier și bronz, ceramică neagră ornamentată cu caneluri.

În satul Corbești, comuna Ceica, se află amplasamentul unei vechi fortificații medievale, numit „La Cetate”, datat ca aparținând secolelor XIV-XV.

Locuința de formă trapezoidală este de dimensiuni medii.

În interiorul locuinței au fost găsite nenumărate fragmente mai mari sau mai mici de chirpici. În toate cazurile, fragmentele sunt relativ groase și au, pe una din fețe, imprimate urmele unor lemne late, iar fața cealaltă este bine netezită.

Chiar spre mijlocul casei s-au păstrat, una lângă cealaltă, mai multe bucăți compacte de chirpici. Toate au fost găsite cu fața „imprimată” în sus, dovadă că stratul de lut moale era aplicat numai pe latura interioară a structurii lemnoase.

În interiorul locuinței au fost găsite: o râșniță de piatră, depusă pe o lespede cu ușoare urme de șlefuire; s-au mai găsit câteva obiecte din fier, un topor, o daltă, un călcâi de sulită și cinci seceri. Descoperirea locuinței de la Corbești, cu inventarul respectiv, este o dovadă importantă pentru aprecierea agriculturii la dacii din Crișana.

La Dușești a fost descoperit un tezaur monetar datând din secolul XVII. Tezaurul a fost descoperit de către locuitorul Florian Gliță, cu ocazia aratului în partea de hotar numită „Beleasca” a satului Dușești, în județul Bihor.

Tezaurul se compune din 54 de piese de argint, depozitate probabil într-o pungă de piele, care s-a distrus în decursul timpului.

Cele 54 de monede sunt emise în Polonia și Ungaria, fiind păstrate în colecția Liceului Industrial Oradea. Cea mai veche monedă din tezaur este emisă în 1623, iar cea mai recentă în 1693, ceea ce datează și îngroparea tezaurului, care a avut loc în acest din urmă an, din cauza stării de nesiguranță creată de ocuparea Transilvaniei de către austrieci.

Compoziția tezaurului este caracteristică pentru tezaurele transilvănene de argint acumulate spre sfârșitul celei de-a doua jumătăți a secolului XVII.

Descoperirile arheologice de până acum dovedesc, cu prisosință, serioasa participare a dacilor de pe teritoriul județului Bihor la istoria zbuciumată a Daciei libere, încă de pe vremea viteazului rege dac Burebista, a urmașilor săi și a lui Decebal.

Art.4. (1) Populația comunei Ceica număra **3562** locuitori, conform datelor Institutului National de Statistica cu privire la ultimul recensământ al populației și locuințelor;

(2) Componenta și structura populației comunei Ceica ,pe localități componente ,se regăsește în anexa nr.5 la prezentul statut.

CAPITOLUL II:AUTORITĂȚILE ADMINISTRATIEI PUBLICE

Art. 5. - (1)Autoritatile administratiei publice locale sunt:

a).Consiliul Local al comunei Ceica reprezinta autoritate deliberativa de la nivelul comunei Ceica ,fiind format din 13 CONSILIERI

b). Primarul comunei Ceica d-na Șovre Ana Livia ca autoritate executiva;

(2).La nivelul comunei Ceica a ales un viceprimar în persoana d-nei Petrila Mariana Cornelia

(3)Apartenența politică a consilierilor locali este următoarea:

-PARTIDUL SOCIAL DEMOCRAT- 6 consilieri locali;

-PARTIDUL NAȚIONAL LIBERAL- 3 consilieri locali;

-PARTIDUL ALIANȚA LIBERALILOR ȘI DEMOCRAȚILOR- 1 consilier local;

-USR PLUS- 1 consilier local;

-PARTIDUL MIȘCAREA POPULARĂ-1 consilier local;

-PRO ROMÂNIA- 1 consilier local.

(4)Constituirea Consiliului local al comunei Ceica s-a făcut prin Ordinul Prefectului Județului Bihor,nr.624/26.10.2020

(5)Componența nominal , perioada/perioadele de exercitare a mandatelor aleșilor locali, începând cu anul 1992, sunt prevăzute în anexa nr. 6 la prezentul statut.

Art. 6.(1)Autoritățile administrației publice locale au dreptul de a conferi și retrage titlul de cetățean de onoare persoanelor fizice române sau străine pentru Comuna Ceica, Județul Bihor.

(2)Autoritățile administrației publice locale au dreptul de a conferi certificatul de fiu/fiică al/a Comunei, persoanelor fizice române sau străine pentru Comuna Ceica, Județul Bihor.

(3)Criteriile potrivit cărora autoritățile administrației publice locale au dreptul de a conferi și retrage titlul de cetățean de onoare persoanelor fizice române sau străine, precum și procedura aplicabilă pentru acordarea titlului și certificatului de fiu/fiică al/a Comuna Ceica, Județul Bihor, se regăsesc în anexa nr. 7 la prezentul statut.

CAPITOLUL III:Căi de comunicații

Art. 7.(1)Raza teritorială a Comunei Ceica, județul Bihor, este tranzitată, după caz, de una sau mai multe dintre următoarele rețele de transport, potrivit prevederilor Legii nr. 363/2006 privind aprobarea Planului de amenajare a teritoriului național - Secțiunea I - Rețele de transport, cu modificările și completările ulterioare:

a)rețeaua rutieră;

b)rețeaua de căi ferate.

(2)Rețeaua de transport prevăzută la alin. (1) lit. a) este formată, potrivit Ordonanței Guvernului nr. 43/1997 privind regimul drumurilor, republicată, cu modificările și completările ulterioare, din drumuri de interes național, drumuri de interes județean și drumuri de interes comunal și poduri, după caz, astfel cum sunt prezentate în anexa nr. 8.a la prezentul statut

(3)Rețeaua de transport prevăzută la alin. (1) lit. b), potrivit prevederilor Legii nr. 363/2006, cu modificările ulterioare, cuprinde: linii de cale ferată convenționale, linii de cale ferată de interes local, pe trasee noi sau poduri noi, după caz, astfel cum sunt prezentate în anexa nr. 8.b la prezentul statut.

CAPITOLUL IV:Principalele instituții care își desfășoară activitatea pe raza teritorială a unității administrativ-teritoriale

Art. 8.(1)Rețeaua școlară de la nivelul Comunei Ceica, județul Bihor, potrivit Legii educației naționale nr. 1/2011, cu modificările și completările ulterioare, cuprinde numărul total de 1(una) unitate de învățământ de stat preuniversitar.

(2)Pe raza teritorială a Comunei Ceica, județul Bihor, își desfășoară activitatea un număr total de 1 (una) unitate de învățământ de stat preuniversitar.

(3)Pe raza teritorială a Comunei Ceica, județul Bihor,nu își desfășoară activitatea universități, academii de studii, institute, școli de studii superioare de stat private sau confesionale, după caz.

(4)Unitatea de învățământ este prezentată în anexa nr. 9 la prezentul statut.

(5)Comuna Ceica, județul Bihor susține unitatea de învățământ prevăzută la alin. (1), potrivit prevederilor Legii nr. 1/2011.

Art. 9.(1)Pe raza teritorială a Comunei Ceica, județul Bihor își desfășoară activitatea 7 (șapte) instituții de cultură.

(2)Pe raza teritorială a Comunei Ceica, județul Bihor se organizează un număr de 1 (una) manifestări culturale.

(3)Tipul și denumirea instituțiilor de cultură ori tipul și denumirea manifestărilor culturale se regăsesc în anexa nr. 9 la prezentul statut.

(4) Comuna Ceica, județul Bihor participă la finanțarea manifestărilor culturale de la bugetele locale, din venituri proprii, fonduri externe rambursabile și nerambursabile, contracte cu terții, după caz, potrivit legii.

Art. 10.(1)Pe raza teritorială a Comunei Ceica, județul Bihor,se asigură următoarea formă de asistență medicală, după caz:

a)asistență medicală profilactică și curativă;

(2)Asistența medicală prevăzută la alin. (1) lit. a) se realizează prin trei cabinete medicale ambulatoriude medicină de familie și un Centru de permanență în localitatea Ceica.

(3)Lista cu numărul și denumirea unității prin care se asigură asistența medicală sunt prezentate în anexa nr. 9 la prezentul statut.

Art. 11.(1)Pe raza teritorială a Comunei Ceica, județul Bihor,se asigură atribuții de asistență socială privind asistența și suportul pentru asigurarea nevoilor de bază ale persoanei.

(2) Comuna Ceica, județul Bihor, asigură cadrul pentru furnizarea serviciilor sociale prevăzute la alin. (1).

(3) Lista cu tipul serviciilor sociale asigurate de Comuna Ceica, județul Bihor, se regăsește în anexa nr. 9 la prezentul statut.

Art. 12.(1) Pe raza teritorială a Comunei Ceica, județul Bihor, nu își desfășoară activitatea instituții de presă în domeniul presei scrise, media on-line și/sau, după caz, media audiovizual.

Art. 13.(1) Pe raza teritorială a Comunei Ceica, județul Bihor, nu își desfășoară activitatea, cluburi ale copiilor, cluburi sportiv-școlare ori cluburi studențești, sau cluburi/asociații sportive.

CAPITOLUL V: Funcțiuni economice ale unității administrativ-teritoriale

Art. 14. Principalele funcțiuni economice, capacități de producție diversificate din sectorul secundar și terțiar, precum și din agricultură sunt prevăzute în anexa nr. 10 la prezentul statut

CAPITOLUL VI: Bunurile din patrimoniul unității administrativ-teritoriale

Art. 15.(1) Patrimoniul Comunei Ceica, județul Bihor, este compus din bunurile mobile și imobile care aparțin domeniului public și domeniului privat al Comunei Ceica, județul Bihor, precum și din totalitatea drepturilor și obligațiilor cu caracter patrimonial.

(2) Inventarul bunurilor aflate în patrimoniul Comunei Ceica, județul Bihor, întocmit și atestat prin Hotărârea Consiliului Local nr. 35/2002, se găsește în anexa nr. 11 la prezentul statut.

(3) Inventarul bunurilor aflate în patrimoniul al Comunei Ceica, județul Bihor, se actualizează ori de câte ori intervin evenimente de natură juridică și se publică pe pagina de internet a Comunei Ceica, județul Bihor, în secțiunea dedicată acestui statut.

CAPITOLUL VII: Serviciile publice existente

Art. 16. Serviciile comunitare de utilități publice furnizate la nivelul Comunei Ceica, județul Bihor sunt, după caz:

- a) serviciul public de alimentare apă și canalizare;
- b) serviciul public de salubritate, furnizat de: S.C RER BIHOR S.R.L;
- c) serviciul public de iluminat.

Art. 17. Transportul și distribuția energiei electrice de pe raza teritorială a Comunei Ceica, județul Bihor, sunt furnizate de SOCIETATEA ENERGETICĂ ELECTRICA S.A.

Art. 18. În prezent, nu există serviciu de alimentare cu gaze naturale pe raza teritorială a Comunei Ceica, județul Bihor.

Art. 19. În prezent, nu există serviciu public de administrare a domeniului public al Comunei Ceica, județul Bihor.

CAPITOLUL VIII: Atribuirea și schimbarea denumirilor de străzi, piețe și de obiective de interes public local

Art. 20 (1) Comuna Ceica, județul Bihor, atribuie sau schimbă denumirile de: străzi, piețe și de obiective de interes public local, precum și pentru obiective și instituții de interes local aflate în subordinea sa, cu respectarea prevederilor Ordonanței Guvernului nr. 63/2002 privind atribuirea sau schimbarea de denumiri, aprobată cu modificări prin Legea nr. 48/2003, cu modificările și completările ulterioare.

(2) În situația în care, prin proiectele de hotărâri ale consiliilor locale, se propune atribuirea ca denumire a unor nume de personalități ori evenimente istorice, politice, culturale sau de orice altă natură ori schimbarea unor astfel de denumiri, aceste hotărâri vor putea fi adoptate numai după ce au fost analizate și avizate de comisia de atribuire de denumiri județeană, respectiv a municipiului București, în conformitate cu prevederile Ordonanței Guvernului nr. 63/2002 privind atribuirea sau schimbarea de denumiri, aprobată cu modificări prin Legea nr. 48/2003, cu modificările și completările ulterioare.

(3) Schimbarea denumirilor instituțiilor publice și a obiectivelor de interes județean, se face prin hotărâre a consiliului județean, cu avizul consiliului local pe al cărui teritoriu administrativ sunt amplasate instituțiile și obiectivele în cauză, în conformitate cu prevederile Ordonanței Guvernului nr. 63/2002 privind atribuirea sau schimbarea de denumiri, aprobată cu modificări prin Legea nr. 48/2003, cu modificările și completările ulterioare.

CAPITOLUL IX: Societatea civilă, respectiv partidele politice, sindicatele, cultele și organizațiile nonguvernamentale care își desfășoară activitatea în unitatea administrativ-teritorială

Art. 21.(1) Comuna Ceica, județul Bihor, realizează un cadru de cooperare sau asociere cu organizații neguvernamentale, asociații și cluburi sportive, instituții culturale și artistice, organizații de tineret, în vederea finanțării și realizării unor acțiuni sau proiecte care vizează dezvoltarea comunității.

(2) Comuna Ceica, județul Bihor acordă o atenție deosebită proiectelor culturale și educative cu caracter local, regional, național, european și internațional, care se încadrează în strategia de dezvoltare a unității administrativ - teritoriale.

(3) Comuna Ceica, județul Bihor poate acorda finanțări nerambursabile de la bugetul local, în baza Legii nr. 350/2005 privind regimul finanțărilor nerambursabile din fonduri publice alocate pentru activități nonprofit de interes general, cu modificările și completările ulterioare.

(4) Lista cu denumirea principalelor organizații neguvernamentale care își desfășoară activitatea pe raza teritorială a Comunei Ceica, județul Bihor se regăsește în anexa nr. 12 la prezentul statut.

Art. 22.(1) Pe teritoriul Comunei Ceica, județul Bihor, își desfășoară activitatea un număr de 6 (șase) partide politice sau organizații aparținând minorităților naționale, înființate în condițiile Legii partidelor politice nr. 14/2003, republicată, cu modificările și completările ulterioare.

(2)Lista partidelor politice care își desfășoară activitatea în Comuna Ceica, județul Bihor se găsește în anexa nr. 12 la prezentul statut.

Art. 23 .(1)Pe teritoriul Comunei Ceica, județul Bihor nu își desfășoară activitatea organizații sindicale sau asociații profesionale, după caz.

Art. 24 .(1)În Comuna Ceica, județul Bihor, își desfășoară activitatea următoarele culte religioase:

1. BISERICA ORTODOXĂ;
- 2.BISERICA PENTICOSTALĂ;
3. BISERICA BAPTISTĂ
4. EPISCOPIA ROMÂNĂ UNITĂ CU ROMA, GRECO-CATOLICĂ;
- 5.BISERICA REFORMATĂ

(2)Lista cu denumirile lăcașelor aparținând cultelor religioase prevăzute la alin. (1) se regăsește în anexa nr. 12 la prezentul statut.

CAPITOLUL X:Participare publică

Art. 25.Populația din Comuna CEICA, județul Bihor, este consultată și participă la dezbaterile problemelor de interes local sau județean, după caz, astfel:

- a)prin intermediul referendumului local, organizat în condițiile legii;
- b)prin intermediul adunărilor cetățenești organizate pe sate
- c)prin dezbaterile publice asupra proiectelor de acte administrative;
- d)prin participarea la ședințele consiliului local;
- e)prin alte forme de consultare directă a cetățenilor, stabilite prin regulamentul de organizare și funcționare al consiliului.

Art. 26.(1)În funcție de obiectul referendumului local, modalitatea de organizare și validare a acestuia se realizează cu respectarea prevederilor Legii nr. 3/2000 privind organizarea și desfășurarea referendumului, cu modificările și completările ulterioare sau ale Ordonanței de urgență a Guvernului nr. 57/2019, cu modificările și completările ulterioare, după caz.

(2)Referendumul local se poate organiza în toate satele și localitățile componente ale comunei.

CAPITOLUL XI:Cooperare sau asociere

Art. 27.Comuna CEICA, județul Bihor, se asociază sau cooperează, după caz, cu persoane juridice de drept public sau de drept privat române sau străine, în vederea finanțării și realizării în comun a unor acțiuni, lucrări, servicii sau proiecte de interes public local cu respectarea prevederilor art. 89 din Ordonanța de urgență a Guvernului nr. 57/2019, cu modificările și completările ulterioare.

Art. 28.(1) Comuna Ceica, județul Bihor, poate adera la asociații naționale și internaționale ale autorităților administrației publice locale, în vederea promovării unor interese comune.

(2)În prezent, avem cooperări și asocieri de către Comuna Ceica, județul Bihor.

Art. 29.Programele, proiectele sau activitățile, după caz, a căror finanțare se asigură din bugetul local, prin care se promovează/consolidează elemente de identitate locală de natură culturală, istorică, obiceiuri și/sau tradiții, se regăsesc în anexa nr. 14 la prezentul statut.

CAPITOLUL XII:Dispoziții tranzitorii și finale

Art. 30.Anexele nr. 1-14 fac parte integrantă din prezentul statut, aprobat prin Hotărârea Consiliului Local nr.

Art. 31.Orice modificare care are ca obiect modificarea Statutului Comunei Ceica, județul Bihor sau a anexelor acestuia, se realizează numai prin hotărâre a autorității deliberative.

Art. 32.Anexa nr. 11 la prezentul statut se actualizează ori de câte ori intervin evenimente de natură juridică.

Art. 33.Prezentul statut și anexele acestuia, cu excepția celei prevăzute la art. 33 se actualizează, în funcție de modificările și completările apărute la nivelul elementelor specifice ale acestora, cel puțin o dată pe an.

ANEXA nr. 1^a:

Modelul stemei: Nu este aprobat

ANEXA nr. 1^b:

Modelul steagului:Nu este aprobat

ANEXA nr. 1^c:

Modelul imnului:Nu este aprobat

ANEXA nr. 2:
Prezentarea suprafețelor intravilanului și a extravilanului

Nr. crt.	Indicatori	Total comună	din care: Satele aparținătoare						
			Ceica	Bucium	Ceișoara	Corbești	Cotiglet	Dușești	Incești
1.	Suprafața totală (ha)	8.183	1.671	687	1.299	1.421	1.346	937	822
	a). Suprafața agricolă	5.300	1.049	524	830	860	888	542	607
	d.c. – arabil	3.136	601	264	514	541	541	302	373
	Total Intravilan	703	136	37	98	99	57	115	161
	- pășuni	1.493	248	129	243	246	262	192	173
	- fânețe	424	76	30	71	73	85	48	41
	- vii și pepiniere viticole	-	-	-	-	-	-	-	-
	- livezi și pepiniere	247	124	101	2	-	-	-	20
	b). Păduri și alte terenuri cu vegetație forestieră	2.334	507	123	386	474	362	325	157
	c). Ape curgătoare, lacuri, bălți	88	16	6	13	17	16	11	9
	d). Drumuri și căi ferate	218	54	16	31	31	38	26	22
	e). Curți și clădiri	162	30	12	26	26	28	22	18
	f). Alte terenuri neproductive	81	15	6	13	13	14	11	9

ANEXA nr. 3:

Hidrografia, flora, fauna și tipul solurilor de la nivelul unității administrativ-teritoriale

I.Hidrografia Comunei Ceica, județul Bihor, este reprezentată de următoarele râuri a)Râuri

(1)Comuna Ceica dispune de o rețea hidrografica formata din: următoarele râuri:

Teritoriul comunei este străbătut de Valea Stracoșului prin satele Buciumi, Ceica și Dușești, Valea Cotigletului prin satele Cotiglet și Ceișoara, Râul Topa prin satul Corbești și alte două cursuri de apă: Valea Cerului și Valea Răului.

Valea Cerului își are obârșia la est de satul Bucuroaia, prin văile Purcărețiu și Pleșu. Are scurgerea spre sud, constituind limita de hotar cu satul Ceica.

În aval de satul Cotiglet poartă numele de Bozanii.

Rețeaua hidrografică este destul de bine reprezentată în cadrul teritoriului analizat. Alimentația acestei rețele este maximă nivală cât și pluvială.

Râul Topa izvorăște din zona muntoasă a Munților Pădurea Craiului. Se formează prin unirea mai multor pâraie în zona de obârșie. După ce străbate transversal Munții Pădurea Craiului, creându-și și o vale cu versanți abrupti și aspect de defileu, râul Topa intră în bazinul neogen al Crișului Negru. În amonte și în aval de miră, râul este în aliniament circa 50 m. În aspectul său general, sectorul de râu face parte dintr-un meandru prelungit.

Albia minoră are o lățime de 14-15 m și prezintă maluri abrupte, înalte de 3-4 m. Debitele medii și minime nu depășesc limitele albiei minore.

Albia majoră este foarte întinsă câteva sute de metri și este limitată de la baza Dealurilor Dobrești. Ea este inundată în timpul viiturilor excepționale.

(2)Pe teritoriul comunei Ceica, se regasesc o flora si fauna diverse.

Vegetația

Vegetația naturală este bine dezvoltată, fiind dată de foioase în diferite asociații, în sectorul superior, în alternanță cu poieni naturale sau determinate de om și alternanțe de vegetații naturale cu terenuri agricole în sectorul mediu, iar în aval de culturi agricole.

Arealul comunei Ceica dispune de condiții climatice ce sunt prielnice unei vegetații, reprezentată îndeosebi prin păduri și pajiști.

Vegetația este reprezentată prin două formațiuni vegetale: vegetația ierboasă și vegetația lemnoasă. Vegetația ierboasă cuprinde formațiunile vegetale ce se asociază în funcție de fragmentarea reliefului, condițiile pedoclimatice și în funcție de zonele de defrișare.

Vegetația ierboasă

Este reprezentată de plante din flora spontană și subspontană și plante cultivate. Cele mai multe specii ierboase din flora spontană aparțin următoarelor fitocenoze:

a). **Vegetația segetală și ruderală** - se întâlnește pe suprafețe întinse. Instalarea și menținerea ei este legată aproape exclusiv de activitatea omului și de animalele domestice. Vegetația segetală însoțește culturile agricole, iar vegetația ruderală, așezările omenești și drumurile.

Frecvența vegetației segetale și a celei ruderală este strâns legată de gradul de modificare antropică a peisajului.

În vegetația segetală se disting două categorii de comunități, după natura culturilor agricole cu care conviețuiesc: prima se întâlnește în culturile de plante păioase, iar a doua este legată de culturile de plante prășitoare. Comunități aparținând uneia sau alteia din cele două categorii se pot forma pe aceeași suprafață, în funcție de cultura instalată și, desigur, în funcție de agrotehnica aplicată.

Mare parte din aceste plante sunt anuale, dintre care menționăm: traista ciobanului (*Capsella bursa pastoris*), trei frați pătați (*Viola arvensis*), șopârlița (*Veronica arvensis*), etc.

În culturile de plante păioase (grâu, orz, ovăz), cele mai frecvent întâlnite sunt comunitățile de buruieni, caracterizate în special prin: *Consolida regalis* ssp., *Adonis aestivalis*, *Nigella arvensis*, *Centaurea cyanus* etc.

Pe unele suprafețe poate predomina *Causalis platycarpus* ori *Setaria lutescens*, în altele *Consolida orientalis*, *Glaucium corniculatum* și *Stachys annua*, iar în lunci *Lathyrus aphaca* și *L. Tuberosus*. Primăvara, pe unele ogoare se dezvoltă în mare cantitate muștarul sălbatic (*Sinapis arvensis*), neghina (*Agrostemma githargo*) sau macul roșu (*Papaver rhocas*), *Bifora radians*.

În culturile cu plante prășitoare (porumb, floarea soarelui, sfeclă, cartofi, etc), comunitatea de burieni cea mai frecventă este cea edificată de *Chenopodium album* și *Amaranthus retroflexus*. În timpul pășunatului se mențin *Festuca sylvatica*, *Festuca pratensis*, *Trifolium repens* și alte plante.

Pe solurile (sau aluviunile) din luncă, cu umiditate mai mare, comunitățile de burieni din culturile cu plante prășitoare sunt formate din *Echinochloa crusgalli*, *Polygonum lapathifolium*, *Setaria glauca*, *Lythrum hyssopifolia* etc.

Vegetația ruderală cuprinde foarte multe comunități, unele legate destul de strâns de anumite situații, altele cu răspândire mai largă. O grupă destul de bine delimitată de comunități este specifică solurilor bătătorite din curți și de pe marginile drumurilor de țară și cărărilor.

Plantele utile se pot grupa în mai multe categorii: plante alimentare, plante melifere, plante medicinale, plante toxice, plante industriale și plante decorative.

b). **Plante medicinale** – dintre plantele medicinale cele mai folosite sunt: coada calului (*Equisetum arvense*), feriga (*Dryopteris filix-mas*), rostopască (*Chelidonium majus*), macul

roșu (*Paver rahoeas*), sunătoare (*Hypericum officinalis*), degețel (*Digitalis lanita*), cimbrisor de câmp (*Thymus serpyllum*), coada șoricelului (*Achillea millefolium*), păpădie (*Taraxacum officinale*), podbol (*Tussilago farfara*), mușețel (*Matricaria matricarioides*).

c). **Plante toxice** – astfel de plante sunt: pălăria șarpelui (*Agrostema githago*), mărăguna (*Antropa belladonna*) etc.

d). **Plante melifere** – acestea sunt utilizate mai ales în albinărit: zmeur (*Rubus idaeus*), mălin (*Prunus padus*), salcâm (*Robinia pseudoacacia*), trifoiul alb (*Trifolium repens*), salcie (*Salix alba*), teiul alb (*Tillia tomentosa*) etc.

e). Plante alimentare – cele mai valoroase sunt plantele alimentare cultivate de la care se valorifică fructele, cele mai valoroase fiind plantele care cresc în pădure: mur păros (*Rubus hirtus*), murul (*Rubus fruticosus*), măr pădureț (*Malus sylvestris*), părul pădureț (*Pirus pyraster*), porumbar (*Prunus spinosa*), cornul în zona colinară (*Cornus mas*), alunul (*Corylus avellana*), fragii de pădure (*Fragaria vesca*), măceș (*Rosa canina*).

Vegetația lemnoasă

Este dată de păduri răspândite pe un relief variat, în mod obișnuit intens fragmentat, cu puține niveluri de culme. Cele mai reprezentative sunt pădurile de foioase, și anume: făgete, gorunete, goruneto-făgete, făgeto-cărpinete, cerete, predominând făgetele cu aproape 50 %.

În partea nordică predomină pădurile de fag în amestec cu carpen.

În cele peste 2300 ha împădurite ale satului întâlhim molidul, pinul silvestru, fag (*Fagus silvatica*), gorun (*Quercus petraea*), carpen (*Carpinus betulus*), ulmul (*Ulmus campestris*), frasinul (*Fraxinus excelsior*), alunul, cerul, cireșul sălbatic și, mai ales, castanul dulce.

Vegetația lemnoasă este alcătuită, în general, din esențe moi: sălcii (*Salix alba*), răchite (*Salix cinera*), plopi, arini. Atrag atenția prin dimensiunile cu adevărat gigantice frunzele de brustur (*Petasites albus*), de ruj (*Telechia speciosa*), iar în locurile mai umede trăiesc bumbăcița, sânziene de baltă (*Galium palustre*).

De amintit sunt, de asemenea, fragii (*Fragaria vesca*), ferigi, mușchi (*Politricum* și *Brium*) și zmeura (*Rubus idaeus*). Ar mai fi de menționat vegetația care crește la gura peșterilor, iubitoare de umbră și umiditate, cu specii ca slina (*Chrysosplenium artemifolium*), frăguțița (*Adoxa mocshatellina*) și diverși mușchi.

Fauna

În mediul de viață al pădurii trăiesc o serie de animale mari, de mare însemnătate pentru carnea și blănurile lor. Un element faunistic legat de pădurile de fag și stejar este mistrețul (*Sus scrofa*), căpriorul (*Capreolus capreolus*), vulpea (*Canis vulpes*), pisica sălbatică (*Felix silvestris*). Ca specie care s-a redus numeric este lupul (*Canis lupus*), distrus de vântători pentru protejarea faunei de cerbi și căprioare. Alături de acestea se mai întâlnesc iepurele (*Lepus europaeus*), dihorul, veverița (*Sciurus vulgaris*).

Pe ramurile copacilor trăiesc numeroase păsări viu colorate, cum sunt: ciocănitoarea (*Dendrocopos maior*), cucul, mierla (*Turdus merula*), cucuveaua, cioara.

Păsările răpitoare sunt reprezentate prin corbi (*Corvus corax*) și uliul, iar reptilele sunt reprezentate de șopârle (*Lacerta viviparis*), șarpele de pădure (*Columber longissimus*).

În apele pâraurilor trăiesc cleanul și mreana (*Barbus barbus*). Tot în jurul apelor mai trăiesc o serie de insecte ca: fluturi, gâze, musculițe, libelule, greieri, unele specii de gândaci, furnici, țânțari de baltă.

(3) Comuna Ceica dispune de o mare diversitate de soluri.

Solurile

Suprafața comunei este încadrată în zona solurilor brune de pădure, cu subtipurile: sol brun luvic tipic, sol brun luvic litic, sol brun eumezobazic tipic, sol brun eumezobazic litic, litosoluri.

Procesele pedogenetice condiționează o spălare a sărurilor din profil, un anumit grad de debazificare, deplasarea argilei și alterarea mai întinsă a substratului mineral.

Existența în aceste soluri a unui orizont argilo-iluvial, slab permeabil, favorizează un drenaj deficitar de-a lungul profilului, ceea ce face ca solurile să prezinte fenomene de pseudogleizare și de formare a apelor suprafreatice, care toate la un loc condiționează formarea excesului de apă pe suprafața solului, dezavantajând agricultura comunei.

Solurile brune de pădure ocupă suprafețele cele mai mari, ele situându-se în zona pădurilor de fag sau amestecate de foioase, până la altitudini de circa 700 m. Ele se dezvoltă pe un material parental care are un conținut bogat în componente bazice, iar condițiile climatice sunt mai blânde.

Un tip de sol intrazonal ocupă și el o suprafață destul de semnificativă, fiind condiționat de prezența calcarelor mezozoice. Redzinele se întâlnesc în condiții de relief accidentat, ocupând zonele de interfluvii, fiind legate de condițiile de climă a zonei forestiere și de existența pădurilor de fag.

Resurse ale subsolului

Structura geologică și aspectele reliefului determină varietatea de bogății ale solului și subsolului, punând în evidență numeroase resurse pentru dezvoltarea zonei. Zăcămintele de bauxită, mai ales din Munții Pădurea Craiului, apar sub formă de lentile în dolinele unui vechi relief modelat pe calcare tithonice.

Apele destul de rezezi aduc cantități însemnate de pietrișuri și nisipuri, pe care le depun în zonele inferioare ale cursurilor de apă, acestea constituind o materie importantă în construcții. Dar cele mai importante resurse ale solului rămân, în zonă, pădurile, pășunile și fânețele naturale.

ANEXA nr. 4:
Datele privind înființarea Comunei Ceica, județul Bihor

Primele dovezi ale existenței umane în Bihor aparțin încă din paleolitic (circa 50.000-35.000 ani), iar descoperirile arheologice ce aparțin neoliticului dovedesc continuitatea vieții pe parcursul mai multor decenii.

Primii locuitori au venit în comuna Ceica din regiunea moților, prin anul 1700 fiind aduse mai multe familii de ruteni (sau cum își zic urmașii lor: „tăuți”), cum ar fi familiile: Cmec, Filoc și Rusneac.

Bătrânii povesteau că acest sat poate fi socotit de două ori înființat, odată la începutul organizării sale ca și comună politică, iar apoi reorganizarea lui după foametea din anul 1790, când din lipsa de alimente au murit aproape toți locuitorii satului.

Rămânând satul pustiu, s-au adus aici oameni din părțile Beiușului și din alte locuri unde populația era mai deasă.

Viața satelor în Bihor începe prin prezența celei mai vechi culturi neolitice: cultura Criș. La Râpa, lângă Tinca, s-au descoperit unelte de piatră, ceramică și o statueta de lut ars – o femeie – prima imagine artistică a omului, din epoca pietrei, din județul Bihor.

Cele mai multe descoperiri neolitice din Bihor aparțin culturii Tisa, identificată la Oradea, Valea lui Mihai, Suplacu de Barcău, Salonta.

În județul Bihor se află o așezare ce a dat numele unei importante civilizații, în epoca tracică a bronzului, prin cultura Otomani.

Din epoca traco-dacică sunt cunoscute stațiunile, din prima epocă a fierului, de la Sântion, Râpa, Valea lui Mihai, Cociuba Mare și Tășad, cu locuințe din lemn, unelte din lemn, unelte din fier și bronz, ceramică neagră ornamentată cu caneluri.

În satul Corbești, comuna Ceica, se află amplasamentul unei vechi fortificații medievale, numit „La Cetate”, datat ca aparținând secolelor XIV-XV.

Locuința de formă trapezoidală este de dimensiuni medii.

În interiorul locuinței au fost găsite nenumărate fragmente mai mari sau mai mici de chirpici. În toate cazurile, fragmentele sunt relativ groase și au, pe una din fețe, imprimate urmele unor lemne late, iar fața cealaltă este bine netezită.

Chiar spre mijlocul casei s-au păstrat, una lângă cealaltă, mai multe bucăți compacte de chirpici. Toate au fost găsite cu fața „imprimată” în sus, dovadă că stratul de lut moale era aplicat numai pe latura interioară a structurii lemnoase.

În interiorul locuinței au fost găsite: o râșniță de piatră, depusă pe o lespede cu ușoare urme de șlefuire; s-au mai găsit câteva obiecte din fier, un topor, o daltă, un călcâi de sulită și cinci seceri. Descoperirea locuinței de la Corbești, cu inventarul respectiv, este o dovadă importantă pentru aprecierea agriculturii la dacii din Crișana.

La Dușești a fost descoperit un tezaur monetar datând din secolul XVII. Tezaurul a fost descoperit de către locuitorul Florian Gliță, cu ocazia aratului în partea de hotar numită „Beleasca” a satului Dușești, în județul Bihor.

Tezaurul se compune din 54 de piese de argint, depozitate probabil într-o pungă de piele, care s-a distrus în decursul timpului.

Cele 54 de monede sunt emise în Polonia și Ungaria, fiind păstrate în colecția Liceului Industrial Oradea. Cea mai veche monedă din tezaur este emisă în 1623, iar cea mai recentă în 1693, ceea ce datează și îngroparea tezaurului, care a avut loc în acest din urmă an, din cauza stării de nesiguranță creată de ocuparea Transilvaniei de către austrieci.

Compoziția tezaurului este caracteristică pentru tezaurele transilvănene de argint acumulate spre sfârșitul celei de-a doua jumătăți a secolului XVII.

Descoperirile arheologice de până acum dovedesc, cu prisosință, serioasa participare a dacilor de pe teritoriul județului Bihor la istoria zbuciumată a Daciei libere, încă de pe vremea viteazului rege dac Burebista, a urmașilor săi și a lui Decebal.

Înainte de anul 1968, actuala unitate administrativ-teritorială, respectiv comuna Ceica, nu avea în componența sa actuală satele Ceișoara, Cotiglet și Corbești, acestea făcând parte din comuna Cotiglet.

La reorganizarea administrativ-teritorială din anul 1968, comuna Cotiglet a fost desființată, iar satele aparținătoare au fost înglobate în comuna Ceica.

Comuna Ceica este formată din șapte localități, dum cum urmează:

Ceica, centrul de comună.

Bucium, amplasat de-a lungul drumului național Deva-Beiuș-Oradea. Localitatea Bucium se află la 2,8 km distanță față de reședința de comună Ceica și la 31 km de municipiul Oradea, respectiv municipiul Beiuș.

Localitatea *Ceișoara* este așezată în zona centrală a județului Bihor, într-o regiune colinară dezvoltată de-a lungul văii Ceișoara. Față de reședința de comună Ceica, localitatea Ceișoara se află la 3 km distanță, iar față de municipiul Oradea la 34 km.

Poziția comunei Ceica în cadrul județului Bihor

Localitatea *Corbești*, se află situată în partea de nord-est a comunei, în zona centrală a județului Bihor. Este o localitate de deal, așezată pe un teren cu denivelări. Localitatea este străbătută de două drumuri comunale: Corbești-Ceișoara-Ceica și Corbești-Topa de Sus-Hidișel-Sâmbăta. Se află la 8 km distanță de reședința de comună și la 61 km față de municipiul Oradea.

Localitatea *Cotiglet* este amplasată într-o zonă de dealuri. S-a dezvoltat de-a lungul văii Cotiglet. Accesul în localitatea Cotiglet se face din drumul național Deva-Beiuș-Oradea. Se găsește la 6 km față de reședința de comună Ceica și la 38 km față de municipiul Oradea.

Localitatea *Dușești* este situată în partea centrală a județului Bihor, într-o zonă colinară. Localitatea s-a dezvoltat de-a lungul drumului național Oradea-Beiuș-Deva, aflându-se la 2,5 km distanță de reședința de comună Ceica și la mijlocul distanței Oradea-Beiuș, adică 31 km.

Localitatea *Incești* este așezată într-o zonă colinară. Față de reședința de comună Ceica, se află la distanța de 3 km, iar față de reședința de județ la 34 km. Accesul în localitate se face pe drumul comunal ce se bifurcă din drumul național Deva-Beiuș.

ANEXA nr. 5:

Componența și structura populației Comunei Ceica, defalcate pe localități componente

Populația comunei Ceica numără **3562** locuitori, conform datelor Institutului Național de Statistică cu privire la ultimul recensământ al populației și locuințelor;

Nr. crt.	Indicatori	Total comună	din care: Satele aparținătoare																																																																						
			Ceica	Bucium	Ceișoara	Corbești	Cotiglet	Dușești	Incești																																																																
1.	Număr de locuitori comuna CEICA	3562	941	222	596	462	390	543	408																																																																
2.	Număr de gospodării comuna CEICA	1326	337	85	203	193	143	221	146																																																																
3.	Din care : Români 3513 locuitori Maghiari 20 locuitori Rromi 29 locuitori		<p align="center">STRUCTURA POPULAȚIEI PE CONFESIUNI RELIGIOASE</p> <p align="center">SATUL ORTODOCSI ,ROMANO CATOLICI ,PENTICOSTALI /BAPTISTI</p> <table border="1"> <thead> <tr> <th></th> <th>Ceica</th> <th>Bucium</th> <th>Ceișoara</th> <th>Corbești</th> <th>Cotiglet</th> <th>Dușești</th> <th>Incești</th> </tr> </thead> <tbody> <tr> <td></td> <td>659</td> <td></td> <td></td> <td>8</td> <td></td> <td></td> <td>277</td> </tr> <tr> <td></td> <td>341</td> <td></td> <td></td> <td>1</td> <td></td> <td></td> <td>264</td> </tr> <tr> <td></td> <td>331</td> <td></td> <td></td> <td>3</td> <td></td> <td></td> <td>203</td> </tr> <tr> <td></td> <td>393</td> <td></td> <td></td> <td>-</td> <td></td> <td></td> <td>69</td> </tr> <tr> <td></td> <td>247</td> <td></td> <td></td> <td>-</td> <td></td> <td></td> <td>143</td> </tr> <tr> <td></td> <td>230</td> <td></td> <td></td> <td>1</td> <td></td> <td></td> <td>170</td> </tr> <tr> <td></td> <td>160</td> <td></td> <td></td> <td>1</td> <td></td> <td></td> <td>61</td> </tr> </tbody> </table>								Ceica	Bucium	Ceișoara	Corbești	Cotiglet	Dușești	Incești		659			8			277		341			1			264		331			3			203		393			-			69		247			-			143		230			1			170		160			1			61
	Ceica	Bucium	Ceișoara	Corbești	Cotiglet	Dușești	Incești																																																																		
	659			8			277																																																																		
	341			1			264																																																																		
	331			3			203																																																																		
	393			-			69																																																																		
	247			-			143																																																																		
	230			1			170																																																																		
	160			1			61																																																																		

Evoluția numerică a populației comunei Ceica

Începând cu recensământul din anul 1900, 1910, 1966, 1977, 1992, 2002.

Anii	1900	1910	1966	1977	1992	2002
Populația	4451	5591	5559	5589	4348	4106

Evoluția numerică a populației în comuna Ceica (1900-2002)

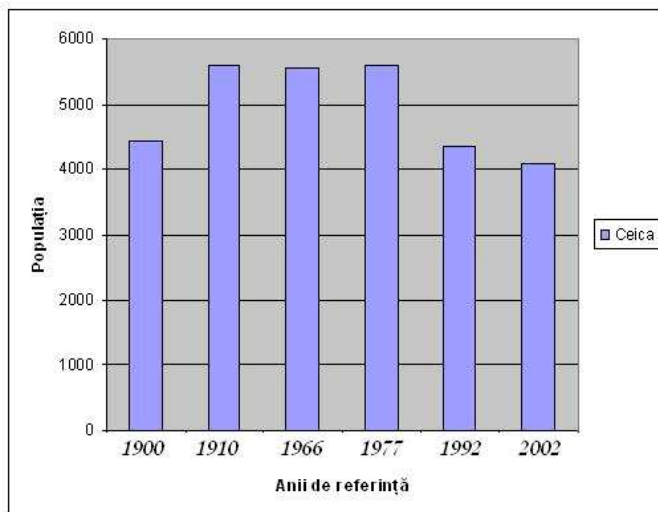

Evoluția numerică a populației în comuna Ceica (1900-2002)

În anul 2002 se înregistrează în comuna Ceica o populație de 4106 locuitori, după cum urmează:

Ceica: 977 locuitori;

Bucium: 269 locuitori;

Ceișoara: 696 locuitori;

Corbești: 602 locuitori;

Cotiglet: 495 locuitori;

Dușești: 596 locuitori;

Incești: 471 locuitori.

ANEXA nr. 6^a:

Componența nominală, perioada/periodele de exercitare a mandatelor aleșilor locali de la nivelul Comunei Ceica, județul Bihor, precum și apartenența politică a acestora, începând cu anul 1992

I.PRIMARI

a)mandatul 1992-1996

Nr.crt	Nume si prenume	Data nasterii	Apartenenta politica	Perioada
1	POTRE VASILE	-	FSN	1992-1996

b)mandatul 1996-2000

Nr. crt.	Nume si prenume	Data nasterii	Apartenenta politica	Perioada
1.	POTRE VASILE	-	PDSR	1996-2000

c)mandatul 2000-2004

Nr. crt.	Nume si prenume	Data nasterii	Apartenenta politica	Perioada
1	CORB FLORIN	-	PRM	2000-2004

d)mandatul 2004-2008

Nr. crt.	Nume si prenume	Data nasterii	Apartenenta politica	Perioada
1	CORB FLORIN	-	PD	2004-2008

e)mandatul 2008-2012

Nr. crt.	Nume si prenume	Data nasterii	Apartenenta politica	Perioada
1	CORB FLORIN	-	PD	2008-2012

f)mandatul 2012-2016

Nr. crt.	Nume si prenume	Data nasterii	Apartenenta politica	Perioada
1	CORB FLORIN	-	PDL	2012-2016

g)mandatul 2016-2020

Nr. crt.	Nume si prenume	Data nasterii	Apartenenta politica	Perioada
1	ȘOVRE ANA LIVIA	-	P.S.D.	2016-2020

h)mandatul 2020-2024

Nr. crt.	Nume si prenume	Data nasterii	Apartenenta politica	Perioada
1	ȘOVRE ANA LIVIA	-	P.S.D.	

Componenta nominala, perioada/perioadele de exercitare ale mandatelor alesilor locali de la nivelul COMUNEI CEICA precum si apartenenta politica a acestora, incepand cu anul 1992

II.CONSILIERI LOCALI AI CONSILIULUI LOCAL AL COMUNEI CEICA

a)mandatul 1992-1996

Nr. crt.	Nume si prenume	Data nasterii	Apartenenta politica	Perioada
1.	JURCUUUȚ IOSIF		FSN	1992-1996
2.	HOMOROGAN FLORE		FSN	1992-1996
3.	COPIL FLORIAN		FSN	1992-1996
4.	HEPEȘ IOAN		FSN	1992-1996
5.	ȘANDRA NICOLAE		FSN	1992-1996
6	BOȚIU IOAN		FSN	1992-1996
7	ȚIGAN VASILE		CD	1992-1996
8	GLIȚIA FLORIAN		CD	1992-1996
9	BUHAȘ IOAN		CD	1992-1996
10	VLAD FLORE		PUNR	1992-1996
11	MOROȘAN LAZĂR		PUNR	1992-1996
12	HEPEȘ IOAN		PDAR	1992-1996
13	MUNTEAN IACOB		PDAR	1992-1996

b)mandatul 1996-2000

Nr. crt.	Nume si prenume	Data nasterii	Apartenenta politica	Perioada
1	PETRILA DUMITRU		PSM	1996-2000
2	POPUȘ IOAN		PSM	1996-2000
3.	VALCAN AUGUSTIN		PSM	1996-2000
4.	BARA FLORIAN		PSD	1996-2000
5	CORB FLORIN		PRM	1996-2000
6	GOMBOȘIU NICOLAE		PRM	1996-2000
7	BELADAN NICOLAE		PRM	1996-2000
8	JURCUȚ IOSIF		PSD	1996-2000
9	HEPEȘ IOAN		P.AGRAR	1996-2000
10	GLIȚIA AUGUSTIN		PNTCD	1996-2000
11	BOȚ IOAN			1996-2000
12	BUHAȘ IOAN		PSD	1996-2000
13	BUHAȘ MIHAI		APR	1996-2000

c)mandatul 2000-2004

Nr. crt.	Nume si prenume	Data nasterii	Apartenenta politica	Perioada
1	POTRE VASILE		PSD	2000-2004
2.	JURCUȚ IOSIF		PSD	2000-2004
3.	INDRIE FLORIAN		PSD	2000-2004
4	BELADAN NICOLAE		PRM	2000-2004
5	GOMBOȘIU NICOLAE		PRM	2000-2004
6	ONIȚA TEODOR		PSM	2000-2004
7	VLAD FLORE		PSM	2000-2004
8	OLAR IOAN		PUNR	2000-2004
9	POPUȘ IOAN		PNG	2000-2004
10	ȘOVRE CĂLIN		PNG	2000-2004
11	BALA FLORIAN		PSM	2000-2004
12	OANȚ IOAN		PDL	2000-2004
13	BUHAȘ MIHAI		PNL	2000-2004

d)mandatul 2004-2008

Nr. crt.	Nume si prenume	Data nasterii	Apartenenta politica	Perioada
1	NICOARĂ IOAN COST89EL		PDL	2004-2008
2.	VALCAN AUGUSTIN		PDL	2004-2008
3.	HULE FLORIN		PDL	2004-2008
4.	CORBUȚIU AUGUSTIN		PDL	2004-2008
5	OANȚ IOAN		PDL	2004-2008
6	GALE IONEL		PNL	2004-2008
7	BOȚ IOAN		PRM	2004-2008
8	POTRE VASILE		PSD	2004-2008
9	JURCUȚ IOSIF		PSD	2004-2008
10	PETRILA VIOREL		PNG	2004-2008
11	POPUȘ IOAN		PSD	2004-2008
12	VLAD FLORE		PUNR	2004-2008
13	BELADAN NICOLAE		PRM	2004-2008

e)mandatul 2008-2012

Nr. crt.	Nume si prenume	Data nasterii	Apartenenta politica	Perioada
1	NICOARĂ IOAN COSTEL		PDL	2008-2012
2	VALCAN AUGUSTIN		PDL	2008-2012
3.	HULE FLORIN		PDL	2008-2012
4.	CORBUȚIU AUGUSTIN		PDL	2008-2012
5	BUHAȘ MIHAI		PNL	2008-2012
6	GALE IONEL		PNL	2008-2012
7	RAȚ CORNELIA GRAȚIANA		PNL	2008-2012
8	VLAD FLORE		PC	2008-2012
9	CORB MARIANA		PC	2008-2012
10	ȘOVRE CĂLIN TEODOR		PNG	2008-2012
11	PETRILA VIOREL		PNG	2008-2012
12	POTRE VASILE		PSD	2008-2012
13	JURCUȚ IOSIF		PSD	2008-2012

f)mandatul 2012-2016

Nr. crt.	Nume si prenume	Data nasterii	Apartenenta politica	Perioada
1	NICOARĂ IOAN COSTEL		PNL	2012-2016
2	VALCAN AUGUSTIN		PNL	2012-2016
3.	HULE FLORIN		PNL	2012-2016
4	ȘIȘCA VASILE		PNL	2012-2016
5	BUHAȘ MIHAI		PNL	2012-2016
6	MIHUȚ FLORIN DOREL		PNL	2012-2016
7	BALA SPIRIDON		PNL	2012-2016
8	VLAD FLORE		PC	2012-2016
9	CORB MARIANA		PC	2012-2016
10	PETRILA VIOREL		PPDD	2012-2016
11	ȘOVRE ANA LIVIA		PSD	2012-2016
12	PETRILA MARIANA CORNELIA		PSD	2012-2016
13	GALEA MOISE		PSD	2012-2016

g)mandatul 2016-2020

Nr. crt.	Nume si prenume	Data nasterii	Apartenenta politica	Perioada
1	ȘIȘCA VASILE		PNL	2016-2020
2	NICOARĂ IOAN COSTEL		PNL	2016-2020
3	MATEAȘ LEONTIN		PSD	2016-2020
4	MIHUȚ FLORIN DOREL		PNL	2016-2020
5	BUHAȘ MIHAI		PNL	2016-2020
6	PETRILA MARIANA		PSD	2016-2020
7	GALE MOISE		PSD	2016-2020
8	GALE FLORIAN		PSD	2016-2020
9	CIOLOȘ DOREL		PSD	2016-2020
10	GOMBOȘIU NICOLAE		PSD	2016-2020
11	GALE SERGIU FLORIN		PSD	2016-2020
12	CORB MARIANA		ALDE	2016-2020
13	VLAD FLORE		ALDE	2016-2020

h)mandatul 2020-2024

Nr. crt.	Nume si prenume	Data nasterii	Apartenenta politica	Perioada
1	PETRILA MARIANA CORNELIA		PSD	
2	GALEA MOISE		PSD	
3	MATEAȘ LEONTIN		PSD	
4	GALE FLORIAN		PSD	
5	MARCHIȘ AVRAM		PSD	
6	JURCUȚ IONEL		PSD	
7	BUHAȘ MIHAI		PNL	
8	CORB FLORIN		PNL	
9	NICOARĂ IOAN COSTEL		PNL	
10	BULCAU PETRU		PMP	
11	DEMIAN IOAN		ALDE	
12	CORB MARIANA		PRO ROMÂNIA	
13	IAGHER MOISE		USR	

III.VICEPRIMARI AI CONSILIULUI LOCAL CEICA

a)mandatul 1992-1996

Nr. crt.	Nume si prenume	Data nasterii	Apartenenta politica	Perioada
1	VILCIUC CORNEL		PNTCD	1992-1996

b)mandatul 1996-2000

Nr. crt.	Nume si prenume	Data nasterii	Apartenenta politica	Perioada
1	CORB FLORIN		PRM	1996-2000

c)mandatul 2000-2004

Nr. crt.	Nume si prenume	Data nasterii	Apartenenta politica	Perioada
1	BUHAȘ MIHAI		PNL	2000-2004

d)mandatul 2004-2008

Nr. crt.	Nume si prenume	Data nasterii	Apartenenta politica	Perioada
1	BUHAȘ MIHAI		PNL	2004-2008

e)mandatul 2008-2012

Nr. crt.	Nume si prenume	Data nasterii	Apartenenta politica	Perioada
1	VLAD FLORE		PSM	2008-2012

f)mandatul 2012-2016

Nr. crt.	Nume si prenume	Data nasterii	Apartenenta politica	Perioada
1	ȘOVRE ANA LIVIA		PSD	2012-2016

g)mandatul 2016-2020

Nr. crt.	Nume si prenume	Data nasterii	Apartenenta politica	Perioada
1	PETRILA MARIANA CORNELIA		PSD	2016-2020

h)mandatul 2020-2024.

Nr. crt.	Nume si prenume	Data nasterii	Apartenenta politica	Perioada
1	PETRILA MARIANA CORNELIA		PSD	

ANEXA nr. 7:

Procedura privind acordarea titlului de "Cetățean de onoare al Comunei Ceica, județul Bihor", respectiv a "Certificatului de Fiu/Fiică al/a Comunei Ceica, județul Bihor "

Capitolul I - Dispoziții generale

Art. 1 – Titlul de „Cetățean de onoare al comunei Ceica, județul Bihor” se acordă, după caz, din inițiativa:

- a. Primarului comunei Ceica;
- b. Viceprimarul comunei Ceica
- c. consilierilor locali;
- d. persoanelor juridice care desfășoară activitate în domeniul/domeniile în care s-a afirmat cel propus;
- e. unui număr de cel puțin 5% din populația cu drept de vot a comunei Ceica, județul Bihor, pe baza unui tabel semnat de către aceștia, care va sta la baza unui proiect de hotărâre promovat de un consilier, sau un grup de consilieri locali.

Art. 2 - Acordarea Titlului nu este condiționată de:

- a) cetățenie;
- b) naționalitate;
- c) vârstă;
- d) domiciliul;
- e) sex;
- f) religie;
- g) apartenență politică.

Art. 3 - Titlul se acordă, după caz:

- a. în timpul vieții celui în cauză;
- b. post-mortem;

Art. 4 - Titlul are următoarele caracteristici:

- a) este personal;
- b) este netransmisibil;
- c) este un drept al titularului;
- d) are valabilitate nedeterminată.

Capitolul II - Categori de personalități îndreptățite la primirea titlului

Art. 5 - Sunt îndreptățite să fie propuse pentru acordarea Titlului, categoriile de personalități care se găsesc în una din situațiile următoare:

- a) personalități cu recunoaștere națională sau internațională care și-au pus amprenta asupra dezvoltării și a imaginii comunei Ceica sau a României;
- b) personalități care, prin realizările lor deosebite, au făcut cunoscut numele comunei Ceica, în țară și/sau străinătate;
- c) persoane care, prin acțiunile lor, au preîntâmpinat producerea de evenimente deosebit de grave, sau prin sacrificiul lor au salvat viețile concetățenilor lor, în comunei Ceica sau în lume;
- d) persoane care, prin acțiunile lor dezinteresate (donații, acțiuni umanitare, etc.), au produs o îmbunătățire simțitoare a condițiilor de viață ale locuitorilor comunei Ceica;
- e) unor foști deținuți politic sau veterani de război care prin activitatea lor ulterioară au adus un aport la realizarea unei imagini pozitive a comunei Ceica sau a României în lume;
- f) unor sportivi care au obținut rezultate deosebite în competiții sportive internaționale;
- g) oricărei persoane care s-a remarcat în mod deosebit, în orice domeniu de activitate, iar acțiunile sale au dus la promovarea imaginii Comunei Ceica sau a României în lume;
- h) post mortem – demnitari, academicieni, profesori, orice alte persoane care au contribuit în mod deosebit la creșterea prestigiului României sau al Comunei Ceica;
- g) altor persoane în cazuri temeinic justificate.

Capitolul III – Incompatibilități

Art. 6

(1) Nu pot deține Titlul de „Cetățean de onoare al comunei Ceica” persoanele care se găsesc în una din următoarele situații:

- a) au fost condamnate definitiv pentru săvârșirea de infracțiuni contra umanității, contra statului sau contra autorității, infracțiuni de corupție sau de serviciu, infracțiuni care împiedică îndeplinirea justiției, infracțiuni de fals ori a unei infracțiuni săvârșite cu intenție care le-ar face incompatibile cu deținerea titlului cu excepția situației în care a intervenit reabilitarea, amnistia sau grațierea;
- b) este declarat definitiv că a desfășurat activități de poliție politică;
- c) au dosare pe rol, în cauze care ar leza imaginea titlului, propunerea se va face după clarificarea situației juridice.

(2) În cazul în care persoana propusă pentru conferirea titlului face obiectul unor acțiuni pe rolul instanțelor de judecată privind fapte de natură celor menționate la art. 6 alin. 1.

Capitolul IV - Procedura acordării, înmânării și înregistrării Titlului

Art. 7 - Procedura dezbaterii candidaturilor este următoarea:

(1) Propunerile pentru acordarea titlului de *Cetățean de onoare* pot fi adresate Primarului comunei Ceica sau Consiliului Local al Comunei Ceica.

(2) Documentele vor cuprinde cel puțin următoarele înscrisuri:

- a. Declarație tip de acceptare a titlului de Cetățean de Onoare al comunei Ceica, județul Bihor;
- b. Actul de identitate (xerocopie vizată în conformitate cu originalul);
- c. Curriculum Vitae în original;
- d. Certificat de cazier judiciar în original;
- e. referat al inițiatorului, în original;

f. actul de deces al celui propus, după caz (copie vizată cu originalul);

(3) Compartimentul de specialitate pentru inițiativele privind acordarea titlului de cetățean de onoare este Compartimentul juridic.

(4) Propunerile de hotărâre inițiate se dezbat în plenul Consiliului Local al comunei Ceica, județul Bihor, în ședință publică, ordinară sau extraordinară, după caz.

(5) Acordarea titlului se va face cu votul Consiliului Local, conform prevederilor OUG nr.57/2019 privind Codului administrativ.

(8) Laureatul poate fi invitat să scrie câteva rânduri în *Cartea de onoare a comunei Ceica*, județul Bihor.

Art. 8 – Metodologia înmânării Titlului este următoarea:

a) Primarul Comunei Ceica înmânează distincția de „Cetățean de onoare al Comunei Ceica ” și o placheta realizată în acest scop.

b) ia cuvântul persoana laureată sau reprezentantul acesteia;

c) pot să ia cuvântul și alte persoane prezente care doresc să sublinieze pe scurt meritele laureatului;

d) laureatul poate fi invitat să scrie câteva rânduri în *Cartea de onoare a comunei Ceica*, județul Bihor.

Art. 9

(1) Titlul este înscris în *Cartea Cetățenilor de onoare ai Comunei Ceica*.

(2) În cazul retragerii Titlului acesta va figura radiat în *Cartea Cetățenilor de onoare*.

Capitolul V – Drepturi dobândite de deținătorii Titlului

Art. 10 – Deținătorii Titlului dobândesc următoarele drepturi specifice:

a) înscrierea în cartea de onoare a Comunei Ceica, județul Bihor;

b) conferirea distincțiilor corespunzătoare titlului de cetățean de onoare, respectiv diploma de cetățean de onoare și a plachetei.

c) dreptul de a lua cuvântul în ședințele Consiliului Local al comunei Ceica la dezbaterile materialelor care privesc întreaga comunitate;

d) dreptul de a participa la toate manifestările desfășurate sub patronajul Consiliului Local al comuna Ceica sau în care acesta este co-organizator;

e) dreptul de a participa gratuit la toate manifestările cultural-sportive organizate de Comuna Ceica

Art. 11 – Drepturile prevăzute la art. 10 încetează în următoarele situații:

a) decesul titularului;

b) retragerea Titlului.

Capitolul VI – Retragera Titlului

Art. 12 – Titlul se retrage în următoarele situații:

a) atunci când ulterior decernării, apar incompatibilitățile prevăzute la art. 6;

b) atunci când persoana laureată *produce prejudicii de imagine sau de altă natură comunei Ceica, locuitorilor săi sau țării.*

Art. 13 – Retragera Titlului se face de către Consiliul Local al comunei Ceica, după următoarea metodologie:

a) este sesizat Consiliului Local al comuna Ceica de către persoanele menționate la art.1;

b) dezbaterile cazului se va face în cadrul comisiilor Consiliului Local;

c) retragerea Titlului se va face prin Hotărâre a Consiliului Local, conform procedurii similare stabilită la art. 8 pentru dezbaterăa candidaturii;

d) la ședința de comisii va fi invitat deținătorul Titlului, iar dacă va fi prezent i se va acorda cuvântul, la solicitarea sa și susținerile sale vor fi consemnate în procesul verbal al comisiilor.

e) în caz de neparticipare, hotărârea urmează să i se comunice în termen de 15 zile.

Capitolul VII - Îndatoriri ale Cetățenilor de Onoare

Art.14 - Cetățenii de Onoare au datoria de a promova imaginea Comunei Ceica.

Capitolul VIII – Dispoziții finale

Art. 15 – Informațiile publice referitoare la „Cetățenii de onoare” vor fi publicate și în format electronic pe portalul Primăriei Comunei Ceica.

ANEXA nr. 8^a:Rețeaua rutieră

Reteaua rutiera a comunei Ceica se prezintă astfel :

A)Drumuri de interes national

1.Autostrazi

În comuna Ceica nu avem autostrăzi care strabat comuna

2.Drumuri expres

În comuna Ceica nu avem drumuri exprese care strabat comuna

3.Drumuri internationale

În comuna Ceica nu avem drumuri internaționale care strabat comuna Ceica.

4. Prin comuna Ceica trece drumuul național DN 76 care face legătura între Oradea și Deva și trece prin satele Bucium,Ceica și Dușești pe o porțiune de 8 km.

Pe teritoriul comunei Ceica nu există Drumuri de interes judetean.

C)Drumuri de interes local

1.Drumuri comunale

CAPITOLUL III

Cai de comunicatii

Drumurile comunale ale comunei Ceica se întind pe 40 km lungime. Anual, Consiliul Local hotărăște alocarea unor importante sume de bani pentru întreținerea lor acestea fiind modernizate aproape în totalitate pe lungimea lor.

DRUMURI DESCHISE CIRCULAȚIEI PUBLICE			
Nr. Crt.	Denumirea drumului	Traseul drumului	Lungime kilometrică
1.	DC 191	Topești-Incești	2,4 km
2.	DC 193	Ceica-Incești	8,8 km
3.	DC 194	Ceica-Ceișoara	6,0 km
4.	DC 195	Ceișoara-Cotiglet	7,0 km
5.	DC 197	Cotiglet-Corbești	2,7 km
6.	DC pământ	Bucium-carieră	2,4 km

În comuna Ceica nu avem rețea de cale ferată, **Reteaua de aeroporturi și nici Reteaua de transport combinat.**

ANEXA nr. 9: Principalele instituții din domeniul educației, cercetării, culturii, sănătății, asistenței sociale, presei, radioului, televiziunii și altele asemenea

I. Instituții din domeniul educației și cercetării

În comuna Ceica sunt 6 școli, după cum urmează:

1.SCOALA GIMNAZIALA NR.1,CEICA

2.SCOALA GIMNAZIALA NR.2. CEISOARA

3.SCOALA PRIMARA NR.1. CORBESTI

4.SCOALA PRIMARA NR.2 COTIGLET

5.SCOALA PRIMARA NR.3 DUSESTI

6.SCOALA PRIMARA NR.4 INCESTI

și un număr de 6 grădinițe după cum urmează:

1.GRADINITA CU PROGRAM NORMAL NR.1, CEICA

2.GRADINITA CU PROGRAM NORMAL NR.2, CEISOARA

3.GRADINITA CU PROGRAM NORMAL NR.3, CORBESTI

4.GR GRADINITA CU PROGRAM NORMAL NR.5, COTIGLET

5.GRADINITA CU PROGRAM NORMAL NR.4, INCESTI

6.GRADINITA CU PROGRAM NORMAL NR.6, DUSESTI

Singurul sat în care nu se desfășoară cursuri este satul Bucium datorită faptului că nu a avut un număr suficient de elevi pentru desfășurarea activității didactice.

Toate școlile și grădinițele din comuna Ceica au fost reabilitate termic ,dotate cu grupuri sanitare în interior și încălzire termică prin programul PNDL din anul 2016.

În satul Ceica există și un after school construit prin fonduri europene în anul 2015.

II.Instituții din domeniul culturii

Pe raza Comunei Ceica funcționează următoarele instituții de cultură:

Cămin cultural sat Ceica

Cămin cultural sat Bucium

Cămin cultural sat Ceișoara

Cămin cultural sat Cotiglet

Cămin cultural sat Corbești

Cămin cultural sat Dușești

Cămin cultural sat Incești

III. Instituții din domeniul sănătății

În satul Ceica, actul medical este realizat prin intermediul cabinetelor individuale medicină de familie CMI DR. CODOBAN SIMONA-în localitatea Ceica ,CMI DR. HORA DELIA-în localitatea Ceica. CMI DR. OȘVAT RAMONA-în localitatea Cotiglet.

Deasemena în localitatea Ceica masi există și un Centru de permanență și o Stație de Ambulanță.

Cazurile medicale mai grave sunt tratate în cadrul spitalelor din municipiul Oradea.

IV. Instituții din domeniul asistenței sociale

La nivelul Comunei Ceica, se asigură, prin intermediul Compartimentului de asistență socială din cadrul Primăriei Comunei Ceica, asistența și suportul pentru asigurarea nevoilor de bază ale persoanei.

ANEXA nr. 10: Principalele funcțiuni economice, capacități de producție diversificate din sectorul secundar și terțiar, precum și din agricultură

În comuna Ceica sunt înregistrate un număr de 50 de societăți comerciale ,28 de Persoane Fizice Autorizate ,21 de Intreprinderi Fizice și 12 Intreprinderi Individuale.

Numărul mediu de angajați în aceste societăți este de - nivel relativ constant comparativ cu anii 2016 și 2015.

Lista agenților economici și a instituțiilor publice de pe teritoriul UAT-ului

Nr crt	Denumire	Adresa agentului economic/instituției publice inclusiv a punctelor de lucru dacă este cazul	Domeniul de activitate desfășurată
1	PRIMĂRIA CEICA	CEICA, NR.67	ADMINISTRAȚIE PUBLICĂ
2	POST POLIȚIE	CEICA, NR.82	
3	DISPENSAR MEDICAL	CEICA, NR.3A	
4	CĂMIN CULTURAL	CEICA, NR.48 A	
5	ȘCOALA GEN. CLS I-VIII	CEICA, NR.240 A	
6	COOPCONSUM CEICA	CEICA, NR.76 B	COMERȚ CU AMĂNUNTUL
7	BARIL SERV SRL	CEICA, NR.63	COMERȚ CU AMĂNUNTUL AL CARBURANȚILOR
8	SC SAMIDA SERV SRL	CEICA, NR.17 B	COMERT CU AMANUNTUL AL ART DE FIERARIE
9	FARMACIA SANITAS SRL	CEICA, NR.64	COMERȚ CU AMĂNUNTUL AL PROD FARMACEUTICE

10	TOPSECUND SRL	CEICA NR.108 A	ACTIV. DE INGINERIE
11	DESIGN SEMINEE CONSTRUCT SRL	CEICA NR.44	LUCRĂRI DE PARDOSIRE
12	POPUȘ SRL	CEICA NR.317	FABRICAREA ÎNCĂLȚĂMINTEI
13	DAVIDORA COM SRL	COTIGLET NR.13	TRANSPORT RUTIER DE MĂRFURI
14	BUCUR FLOREX TRANS SRL	CORBEȘTI NR.120	TRANSPORT RUTIER DE MĂRFURI
15	CARMEN BEST EVENTS SRL-D	CORBEȘTI NR.163	ALTE ACTV RECREATIVE ȘI DISTRACTIVE
16	FRATELLI HEP SRL	CEIȘOARA NR.121	BARURI ȘI ALTE ACTV
17	VULPION SPEED SRL	CEIȘOARA NR.63	INTERMEDIERI ÎN COMERȚUL CU PROD. DIV
18	ȘOV IOANA SRL]CEICA NR.205B	TRANSPORTURI RUTIERE DE MĂRFURI
19	ECHIPA ALBINUȚA SRL	BUCIUM NR.59	LUCRĂRI DE CONSTRUCȚIE
20	AGROȘOVRE DARIA SRL	CEICA NR.119	CULTIVAREA LEGUMELOR
21	ELECTRO VALCAN SRL	DUȘEȘTI NR.84	LUCRĂRI DE INSTALAȚII ELECTRICE
22	DULEO SPEDITION SRL	COTIGLET NR. 161	TRANSPORT RUTIER DE MĂRFURI
23	CEDROM PRODSERV SRL	CORBEȘTI NR.57A	COMERȚ CU AMĂNUNTUL
24	MEGATREF SRL	CORBEȘTI NR.34	EXPLOATAREA FORESTIERA
25	ZEESHANA SPEED SRL	BUCIUM NR.31	TRANSPORT RUTIER DE MĂRFURI
26	GLD ELECTRIC SRL	CEICA NR.226	LUCRĂRI DE INSTALAȚII ELECTRICE
27	SONICAR SRL	CEICA 68A	COMERȚ CU AMĂNUNTUL

28	DEMLO PREST SRL	CEICA NR.152	COMERT CU RIDICATA AL FRUCTELOR
29	ALBIN-MIERE SRL	INCEȘTI NR.75	CREȘTEREA ALTOR ANIMALE
30	OLIMPIC VAN SRL	DUȘEȘTI NR.5A	TRANSPORTURI RUTIERE DE MĂRFURI
31	ADELDAIA SRL	DUȘEȘTI NR.102A	ACTV DE CONSULTANȚĂ PT AFACERI
32	MARAGROSIL SRL	DUȘEȘTI NR.92	CULTIVAREA CEREALELOR
33	ROMDIGITAL	CEICA NR.369	COMERȚ CU RIDICATA
34	ȚIGAN PRESST SRL	DUȘEȘTI NR.213	COMERȚ CU AMĂNUNTUL
35	NINU & GINA TRANS CONSTRUCT SRL	COTIGLET NR.33	TRANSPORT RUTIER DE MĂRFURI
36	MIHE IONUT CONSTRUCT SRL	BUCIUM NR.98 B	LUCRARI DE PREGATIRE A TERENULUI
37	GAVRIFLOR IMPEX SRL	BUCIUM NR.5A	COMERT CU RIDICATA AL FRUCTELOR
38	ADEFLO FOOD SRL	CEICA NR.161	RESTAURANTE
39	CAPRIRON COM SERV SRL	CEIȘOARA NR.255	TRANSPORTURI RUTIERE DE MĂRFURI
40	NICOCRIS TRANS SRL	CEIȘOARA NR.26	TRANSPORTURI RUTIERE DE MĂRFURI
41	DAVLON MED SRL	BUCIUM NR.58	ACT DE ASIS MEDICALA
42	GIG VAL SRL D	CEICA NR.188	LUCRARI DE CONSTRUCTIE
43	AGRIBIRAU SRL	CEICA NR.114	CULTIVAREA LEGUMELOR
44	SONICAR EXPRES SRL	CEICA NR.68 A	TRANSPORTURI RUTIERE DE MĂRFURI
45	CORELIA EXIM SRL	DUSESTI NR.137	COMERȚ CU AMĂNUNTUL

46	ANAIGROEG SRL	DUSESTI NR.28	TRANSPORTURI RUTIERE DE MĂRFURI
47	VE MIL TRANSPORT SRL	DUSESTI NR.153	TRANSPORTURI RUTIERE DE MĂRFURI
48	YNA TURISM SRL	CORBEȘTI NR.58A	COMERȚ CU AMĂNUNTUL
49	TOGALIROX SRL	CEICA NR.76 A	COMERȚ CU AMĂNUNTUL
50	PLAZA CONSTRUCT DESIGN SRL	CEICA NR.110	LUCRARI DE PREGATIRE A TERENULUI
51	NELUT-FLORIN SRL	INCESTI NR.127	COMERȚ CU AMĂNUNTUL
52	PAM SPEDITION SRL	DUSESTI NR.186	TRANSPORTURI RUTIERE DE MĂRFURI
53	FLORIANAGRI TRANS SRL	CEISOARA NR.215	TRANSPORTURI RUTIERE DE MĂRFURI
54	KIRICORB SRL	CORBEȘTI NR.34	COMERȚ CU RIDICATA
55	DANVIO FORESTA SRL	CORBEȘTI NR.42	EXPLOATARE FORESTIERA
56	ECOAGRARIA SRL	CEIȘOARA NR.62	CULTIVAREA CEREALELOR
57	BNP JUDEA IOANA	CEICA,NR.27/A	BIROU NOTAR PUBLIC

Tipul de activitate desfășurată de societățile comerciale înregistrate în comuna Ceica sunt, în ordinea descrescătoare a importanței lor:

- comerț, inclusiv comerț cu amănuntul al produselor farmaceutice, comerț cu amănuntul în magazine, cu vânzare predominantă de alimente, băuturi și tutun, comerț cu ridicata al mașinilor-unelte;
- transporturi rutiere de mărfuri;
- fabricarea de construcții metalice și părți componente ale structurilor metalice;
- lucrări de instalații sanitare, de încălzire și aer condiționat;
- activități veterinare;
- cultivarea cerealelor.

După cum se poate observa după tipul de activitate desfășurat, societățile din comună activează în domenii variate și se adresează, prin produsele și serviciile lor, atât pieței locale cât și pieței generale. Totuși, există un singur agent economic ce are ca obiect de activitate

cultivarea cerealelor. Acest lucru se datorează dimensiunii reduse a pieței locale, dar constituie un avantaj, deschiderea și orientarea către alte piețe crează premisele dezvoltării acestor afaceri, în special al celor din domeniul transporturilor, fabricarea de construcții metalice sau a lucrărilor de instalații.

Societățile ce activează în domeniul comerțului, atât cel al bunurilor alimentare cât și al celor farmaceutice, se adresează pieței locale, contribuind la satisfacerea de alimente, produse de uz casnic și farmaceutic necesare locuitorilor, dar sunt limitate din perspectiva creșterii și dezvoltării viitoare sau chiar amenințate de situația demografică (îmbătrânirea populației) sau a puterii financiare limitate a consumatorilor din zonă.

La nivelul comunei, ponderea cea mai mare a populației ocupate este în sectorul agricol, aproximativ 60% din total, 25% din populație fiind implicată în activități economice non-agricole, restul fiind reprezentat de servicii.

Industria nu este o ramură economică semnificativă pentru comuna Ceica. Practic, aici nu există niciun obiectiv industrial major. Totuși, industria ușoară și cea alimentară este prezentă.

Astfel, pe raza comunei Ceica își desfășoară activitatea 4 fabrici de încălțăminte: Secția de încălțăminte Clasicor Ceica, cu aproximativ 50 de angajați, S.C. Popuș S.R.L., cu 80 de angajați și S.C. Minaro S.R.L., cu 40 de angajați.

Aceste fabrici au ca obiect de activitate fabricarea de încălțăminte pentru toate scopurile, din orice material, pentru orice procedeu, inclusiv prin turnare.

Fabricarea de jambiere, ghete și articole similare, fabricarea unor părți din încălțăminte, fabricarea caputelor, a tălpilor și branțurilor, tocurilor.

Pe lângă aceste fabrici, în comună mai funcționează o cooperatie de consum, cu filiale în toate localitățile comunei, două cooperative de credit, un atelier de tâmplărie, secția de vulcanizare, oficiul poștal Ceica, banca 1 Decembrie ceica, farmacia SANITAS S.R.L., stația pecc Ceica și mai multe magazine de tip ABC, care au ca obiect de activitate vânzarea bunurilor de băcănie, precum și a altor tipuri de mărfuri, cum sunt: cosmetice, articole electrocasnice, etc.

În satul Dușești există un restaurant., care are ca obiect de activitate prepararea și vânzarea la comandă a mâncărurilor calde, inclusiv vânzarea de băuturi, cu sau fără program distractiv.

Ocupația de bază a locuitorilor satului este cultivarea plantelor și creșterea animalelor. Peste 5300 ha din suprafața terenului este etichetată ca teren agricol, iar din acesta 3136 ha ca teren arabil.

La Ceica, pământul nu se ară adânc niciodată, deoarece stratul fertil de la suprafață este subțire, iar arătura adâncă ar scoate la suprafață argila ori pietrișul.

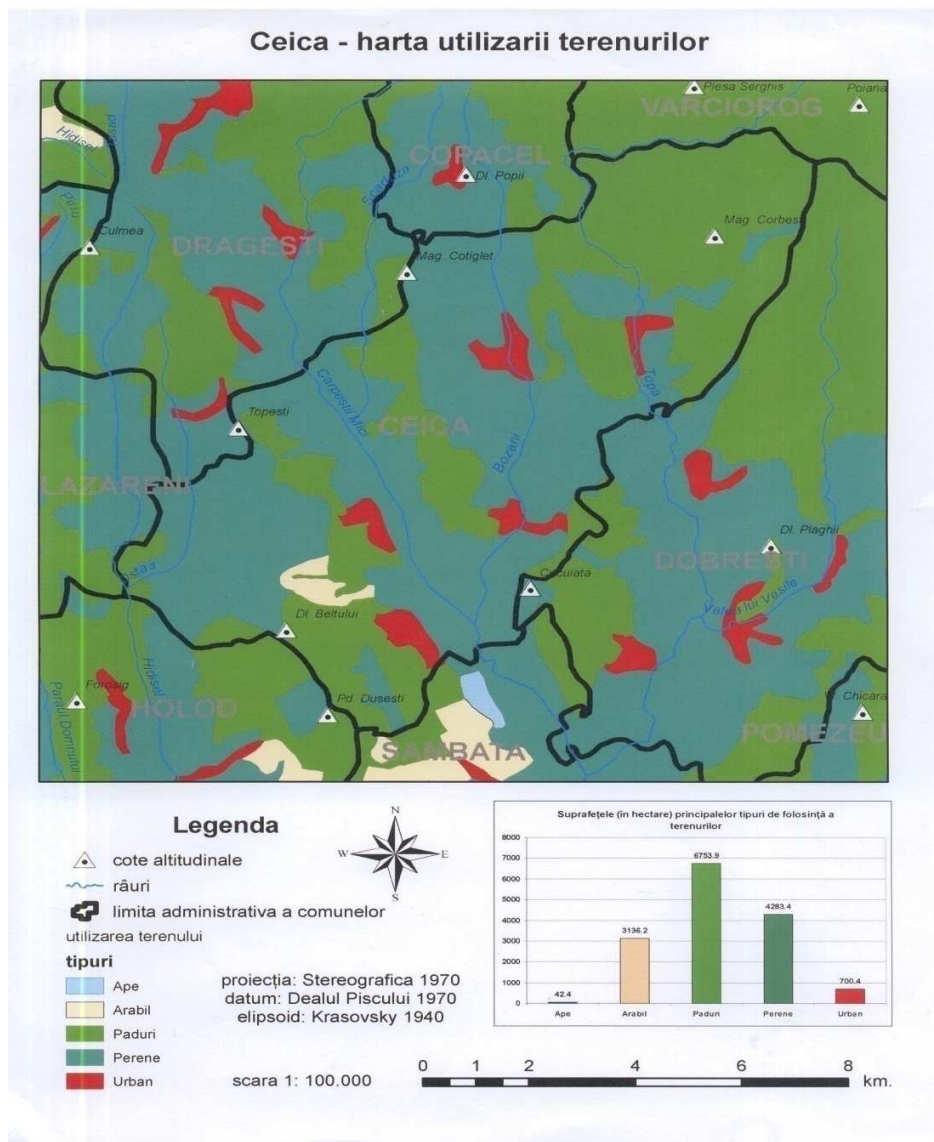

Fig. 17. Ceica – Harta utilizării terenurilor

Pe Dealurile Tășadului se găsesc numeroase livezi și pepiniere pomicole.

În zona comunei Ceica, precum și în satele din apropiere, se cultivă mai ales prunul, cireșul, vișinul, caisul, piersicul, mărul, părul, gutuiul, nucul.

Ca soiuri de prune autohtone amintim: prunele vinete românești sau bistrițene, prunele roșioare, prunele botoșele sau negruțe, prunele albuțe. Ulterior au fost aclimatizate soiuri de prune ursăști, ciorăști și ringlote.

Vișinul este și el răspândit în zonă. Cele mai cunoscute soiuri erau: mocănești, turcești și de pădure.

În zonă se mai produc mere borodane și șiculane, mare dulci, mere pătule, crețești, mere pădurețe, pere supurate.

Nucul este, de asemenea, larg răspândit. În unele locuri s-au mai cultivat castanul comestibil, alunul și zmeura de grădină.

Viticultura are condiții deosebit de prielnice în Dealurile Tășadului. Modul obișnuit de cultivare a viței de vie în zona satelor bihorene este acela de pari.

Strugurii pentru consum se culeg, de obicei, în timpul coacerii și se valorifică pe piață. Se obișnuiește să se păstreze o cantitate de struguri pentru iarnă. Data culesului viei este în funcție de soi, între mijlocul lunii septembrie și începutul lunii octombrie.

Întrucât calitatea vinului depinde de conținutul de zahăr din struguri, aceștia sunt lăsați să se coacă bine.

Înainte, strugurii erau zdrobiți cu maiul. Azi această operație se face cu zdrobituri mecanice.

Dacă în urmă cu 15-20 de ani predominau suprafețele cultivate cu grâu, datorită faptului că exista brutărie în localitate și că mulți dintre sătenii navetiști procurau din localitățile unde lucrează pâinea necesară familiei, în prezent predomină suprafețele cultivate cu porumb, floarea soarelui și cartofi, folosite pentru hrana animalelor.

În prezent, la nivelul comunei Ceica, suprafața cultivată cu grâu și seară este de 5300 ha, obținându-se o producție de 1101 tone, cea cultivată cu porumb este de 1130 ha, obținându-se o producție de 1686 tone.

Principala ocupație a locuitorilor localității este creșterea animalelor.

Creșterea păsărilor are, de asemenea, tradiții în zonă. Se creșteau în special găște, rațe, găini și curcani.

Animalele erau crescute atât pentru satisfacerea nevoilor gospodăriei, cât și pentru comercializare. Vitele cornute mari și caii reprezentau forța motrice pentru efectuarea muncilor agricole. Bălegarul era adunat, fiindcă reprezenta îngrășământul cel mai valoros cu care se putea fertiliza pământul.

Animalele au constituit și mijloacele de transport. Creșterea lor a asigurat materia primă pentru îmbrăcăminte (piele, lână și blană), precum și produsele alimentare cele mai importante și mai valoroase: carnea, laptele și produsele lactate. Multe animale erau crescute în scopul vânzării.

În Ceica există târg de animale unde animalele sunt vândute fie pentru consum local, fie pentru export.

Pentru vitele cornute mari s-a practicat sistemul de stabulație. Vitele erau ținute în grajd, fiind hrănite în timpul iernii cu plante furajere. Din primăvară și până toamna târziu, animalele sunt scoase ziua la pășunat pe câmp (imaș). Acest sistem de păstorit a cunoscut forme diferite, în funcție de numărul animalelor din sat.

În zonele deluroase, mai ales pe Dealurile Tășadului și pe piemontul nord-vestic al Munților Pădurea Craiului, vacile erau vărate pe munte, de către proprietarii individuali, rareori sub formă de asociație.

În zona de câmpie a fost răspândită și este practică și astăzi creșterea vitelor în cireadă (ciurdă). Vitele sunt adunate dimineața și, sub îngrijirea unui paznic (ciurdar) plătit în raport cu numărul animalelor avute în pază, erau conduse pe pășunea satului, pentru ca seara să se întoarcă fiecare în gospodăria țăranului. Nu sunt rare cazurile în care imășul nefiind departe de vatra satului, vitele se întorceau acasă la prânz; după ce beau apă și se odihneau la umbră, reveneau până seara la pășune.

Laptele de vacă este consumat proaspăt, vândut sau prelucrat în produse lactate. Laptele ținut în oale înalte de ceramică este lăsat 1-2 zile să se prindă, după care se aduna smântâna. Laptele smântânit se numește sămăchișă. Din aceasta, încălzită, se obținea brânza (scoaca); aceasta era pusă în saci de pânză care sunt suspențați ca să se scurgă zeama (zerul). Cu zerul care se scurgea erau hrăniți porcii.

Azi, în multe sate unde înainte nu s-a acordat prea mare atenție creșterii vitelor cornute, cum este localitatea Ceica, oamenii se ocupă cu creșterea animalelor.

Pentru anul 2005, efectivele de animale ale comunei înregistrau următoarele valori: bovine – 1500 capete, porcine – 1450 capete, ovine – 200 capete, cabaline – 250 capete, păsări – 25.000 capete.

Cultura plantelor furajere și pajiștile naturale asigură creșterea animalelor, îndeosebi bovine și porcine.

În satul Ceica, aproape la fiecare gospodărie există cel puțin o bovină, porcinele și păsările le găsim la fiecare gospodărie, iar ovinele și caprinele sunt într-un număr mai mic.

ANEXA nr. 11:

CAPITOLUL VI

Bunurile din patrimoniul unitatii administrativ-teritoriale

1) În comuna Ceica, se respectă principiul pluralismului formelor de proprietate în sensul coexistenței proprietății publice (a statului, a județului și a comunei) cu proprietatea privată a persoanelor fizice sau juridice.

2) Proprietatea comunei este formată din proprietatea publică și proprietatea privată.

3) Proprietatea publică a comunei este formată din :

- drumurile comunale, vicinale, străzi, drumuri în câmp, poduri, podețe, garduri ;

- rețele de alimentare cu apa, canalizare, stațiile de epurare a apelor uzate cu instalațiile, construcțiile și terenurile aferente ;păduri

- terenurile și clădirile în care își desfășoară activitatea consiliul local și primăria, precum și instituțiile publice de interes local, cum sunt : școlile, grădinițele, căminele culturale, bibliotecile, remize PSI și altele asemenea ;

- monumentele eroilor ;

- terenurile cu destinație forestieră, dacă, nu fac parte din domeniul privat al statului și dacă nu sunt proprietatea persoanelor fizice ori a persoanelor juridice de drept privat ;

- alte bunuri de utilitate publică, aflate în proprietatea comunei fie imobile sau mobile ;

4) Inventarul bunurilor care alcătuiesc domeniul public al Comunei se întocmește și se actualizează de către comisia specială, constituită în conformitate cu prevederile Legii 213/1998 și cu normele metodologice de aplicare a acesteia și se însușește prin hotărâre a consiliului local. Orice modificare cu privire la înregistrarea și regimul juridic sau tehnic al bunurilor, care atestă dreptul de proprietate respectiv categoria de folosință a acestora, se aprobă, cu justificările corespunzătoare, prin hotărâre a consiliului local, în condițiile legii,;inventarierea bunurilor se face anual

5) Bunurile care alcătuiesc domeniul public al comunei sunt imprescriptibile, insesizabile și inalienabile.

6) Proprietatea privată a comunei Ceica este formată din acele bunuri care au fost dobândite de aceasta pe căile prevăzute de lege și care nu sunt cuprinse in lista bunurilor care alcătuiesc domeniul public al unităților administrativ- teritoriale.

Trecerea bunurilor comunei din domeniul public în domeniul privat al acesteia sau invers poate fi aprobată, în condițiile legii, numai de către consiliul local, prin adoptarea de hotărâri în acest sens.

Hotărârile pe care consiliul local le ia cu privire la administrarea sau operațiunile privind bunurile care alcătuiesc domeniul public sau privat al comunei (de patrimoniu) se adoptă cu votul a două treimi din numărul consilierilor în funcție.

7) Răspunderea privind inventarierea, gestionarea, utilizarea eficientă, paza și asigurarea integrității bunurilor care alcătuiesc domeniul public sau privat al comunei revine primarului și viceprimarului prin delegare de atribuții de către primar;

8) Reconstituirea sau constituirea dreptului de proprietate privată asupra terenurilor se realizează cu respectarea condițiilor și procedurilor stabilite prin legislația în vigoare. Comisia locală de stabilire a dreptului de proprietate asupra terenurilor își exercită competențele în limitele stabilite de lege, documentațiile supuse aprobării acesteia fiind întocmite de către serviciul pentru cadastru și agricultură, care gestionează terenul aflat la dispoziția comisiei, și avizate pentru legalitate de către secretar.

9) Fiecare persoană fizică sau juridică este obligată să-și declare și să probeze proprietățile pe care le deține pe raza comunei Ceica, pentru a fi înregistrate în evidențele fiscale și agricole ale primăriei. Orice modificare survenită cu privire la regimul juridic al proprietăților va fi, de asemenea, adusă la cunoștință și probată cu acte, compartimentelor de specialitate ale administrației publice locale pentru a fi operate corespunzător. Proprietățile deținute în alte unități administrativ teritoriale se declară la primăriile respective, asupra acestora fiind informată și primăria locală.

10) În comuna Ceica, proprietatea privată dobândită licit este garantată și ocrotită în mod egal de lege, indiferent de titular. Caracterul licit al dobândirii dreptului de proprietate asupra terenurilor și altor imobile în condițiile aplicării eronate a legilor proprietății poate fi constatat numai de către instanța de judecată sau, după caz, de către autoritatea care a emis actul de proprietate în cauză.

Acțiunea în instanță, respectiv sesizarea autorităților emitente cu privire la situațiile prevăzute la alineatul precedent poate fi făcută de orice persoană care justifică un interes sau de către primar, respectiv de către viceprimar, în condițiile legii.

11) Pe raza comunei, dobândirea dreptului de proprietate și înstrăinarea bunurilor se realizează pe căile și în condițiile stabilite de lege.

Concesionarea, închirierea, darea în administrare și delegarea gestiunii unor bunuri sau servicii publice se face numai prin licitație publică, pe baza unor studii de oportunitate care justifică un interes major al comunității locale, în condițiile legii.

Se interzice supunerea spre aprobare a consiliului local a proiectelor de hotărâre care vizează probleme de patrimoniu fără asigurarea transparenței decizionale;

În cazul vânzărilor de terenuri este obligatorie consultarea cetățenilor prin organizarea adunărilor publice pe sate, înainte de adoptarea hotărârilor consiliului local privind scoaterea la licitație a imobilelor în cauză.

Inventarul bunurilor aflate în patrimoniul comunei Ceica, județul Bihor, sunt inventariate anual, fiind înscrise în contabilitatea Primăriei comunei Ceica, aceste fiind însușite prin Hotărâre a Consiliului local al comunei Ceica.

I. Inventarul bunurilor imobile din domeniul public al comunei Ceica sunt publicate în Monitorul oficial al României, nr.671 bis , anexa nr.32., aprobate prin HCL nr.35/2002.

Valoarea bunurilor care alcătuiesc domeniul public al UAT Ceica este de 52.921.724,71 lei.

Fondul bunurilor care alcătuiesc domeniul privat al UAT Ceica este de 3.184.932,64 lei.

II. Inventarul bunurilor imobile din domeniul privat al comunei Ceica, județul Bihor, sunt acele bunuri care nu sunt cuprinse în domeniul public al comunei Ceica sau au intrat în patrimoniul comunei prin cumpărare sau donație. Aceste bunuri sunt inventariate separat și ținută evidența contabilă separată. Valoarea bunurilor care alcătuiesc domeniul privat al UAT Ceica este de 3.184.932,64 lei.

ANEXA nr. 12: Principalele entități privind societatea civilă, respectiv partidele politice, sindicatele, cultele, instituțiile de utilitate publică, precum și celelalte organizații nonguvernamentale, care au sediul sau punctul declarat că funcționează la nivelul unității administrativ-teritoriale

I. Cultele religioase

În comuna Ceica, județul Bihor există un număr de 21 de lăcașe de cult, după cum urmează:

SATUL	ORTODOCSE	ROMANO CATOLICE	PENTICOSTALE	BAPTISTE	REFORMAT	ALTE LĂCAȘE CREȘTINE
Ceica	1	1	1	1	1	1
Ceisoara	1		1	1		
Corbești	1		1			
Cotiglet	1		1	1		
Bucium	1		1			
Incești	1		1			
Dușești	1		1	1		

ANEXA nr. 13:

La nivelul Comunei Ceica, județul Bihor, există înfrățiri, cooperări sau asocieri încheiate, după cum urmează:

Lista cu denumirea infratirilor, cooperarilor sau asocierilor incheiate de comuna Ceica, județul Bihor.

1	ADI CRIȘUL NEGRU	35939722	14.04.2016	CEICA, DOBREȘTI
2	ADI APAREGIO ORADEA	24145521	18.02.2008	COMUNA CEICA
3	ADI REOSAL	22360167	2008	COMUNA CEICA
4	ADI ECOLET GROUP	28601736	11.05.2011	COMUNA CEICA
5	A.CO.R	10747683	15.02.2008	CEICA, POMEZEU, CĂBEȘTI...
6	GAL CRIȘUL NEGRU	35467425	22.01.2016	CEICA, CĂPÂLNA, SÂMBĂTA...

ANEXA nr. 14:

Programele, proiectele sau activitățile, după caz, a căror finanțare se asigură din bugetul local, prin care se promovează/consolidează elemente de identitate locală de natură culturală, istorică, obiceiuri și/sau tradiții

În prezent, la nivelul Comunei Ceica, județul Bihor, există programe, proiecte și activități a căror finanțare se asigură din bugetul local, prin care se promovează/consolidează elemente de identitate locală de natură culturală, istorică, obiceiuri și/sau tradiții.

D-nul LAZĂR FLORIN-RADU, fiu al comunei Ceica domiciliat în comuna Ceica, sat Ceica, nr.33, județul Bihor este cunoscut în comuna Ceica, ca și meșter popular în confecționarea mijloacelor de transport tradiționale arta lemnului, care efectuează în mod tradițional simbolistica etnografică și religioasă în obiecte de uz casnic sau gradini cât și ornamentale.

A participat anual la aproape toate târgurile de specialitate din țară și tabere de creație și inițiere.

Obiceiuri si traditii

- Turca

În Ceica, perioada de organizare a jocului cu turca începe deodată cu ivirea lunilor de iarnă, când bărbații mai vârstnici din sat, cei mai isteți, mai sfatoși și cu voci frumoase se hotărăsc „să facă turcă”. Numărul lor nu e limitat, pot fi mai mulți sau mai puțini, între 15 și 30 de turcași. Dintre ei se aleg câțiva care sunt investiți cu diferite sarcini legate de organizarea și desfășurarea datinei.

Primul este „svornicul”, care poartă responsabilitatea turcii, primește darurile și rostește creațiile rituale. Alt personaj este „birăul mic”, care se îngrijește să „vestească” la fiecare casă sosirea turcii. „Iopa”, un alt personaj, are sarcina de-a „purta în sac colacii” și alte daruri primite de turcași.

Mai sunt doi chemători, cu menirea de a chema din casă în casă pe toți cei care au primit turca, să participe pe „bulciugul turcii”, adică la petrecerea pe care o organizează turcașii după ce au terminat colindatul prin sat. Cel mai interesant personaj este însă „turcașul”, căruia i se solicită rezistență fizică, istețime, temperament și aptitudini de joc. El trebuie să fie „un fel de drac”, după cum precizează cei care organizează jocul turcii.

Datina turcii are un repertoriu destul de mare. Preferințele gospodarilor sunt diferite și ei trebuie să le satisfacă, căci „aceia nu-s turcași care nu știu toate colindele”. Repertoriul cuprinde cel puțin 15-20 de colinde, aproape fiecare având aproximativ 60 de versuri. Timpul de umblat cu turca începe în ziua de 25 decembrie și se termină pe 6 ianuarie.

PREȘEDINTE DE ȘEDINȚĂ

SECRETAR GENERAL

BUHAȘ MIHAI

DOREL OCTAVIAN GOLDEA